fotos

Pilar Primo de Rivera en Alemania

Un gran reportaje en este número

Año II
Semanario gráfico nacional-sindicalista
Nº 62
30 ABRIL 1938
30 cts

¡Arriba el campo!

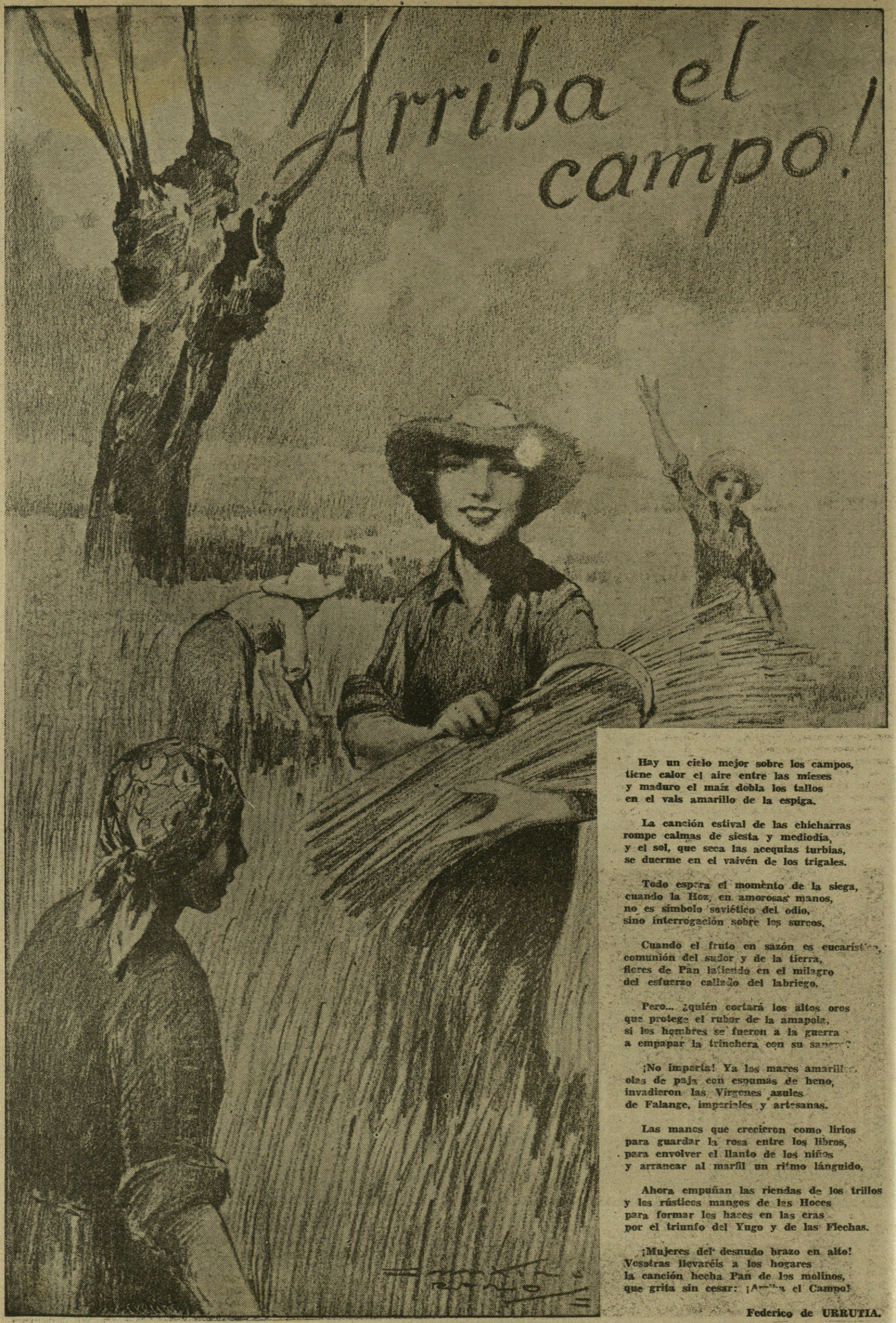

Hay un cielo mejor sobre los campos,
tiene calor el aire entre las mieses
y maduro el maíz dobla los tallos
en el vals amarillo de la espiga.

La canción estival de las chicharras
rompe calmas de siesta y mediodía,
y el sol, que seca las acequias turbias,
se duerme en el vaivén de los trigales.

Todo espera el momento de la siega,
cuando la Hoz, en amorosas manos,
no es símbolo soviético del odio,
sino interrogación sobre los surcos.

Cuando el fruto en sazón es eucarístico,
comunión del sudor y de la tierra,
flores de Pan latiendo en el milagro
del esfuerzo callado del labriego.

Pero... ¿quién cortará los altos oros
que protege el rubor de la amapola,
si los hombres se fueron a la guerra
a empapar la trinchera con su sangre?

¡No importa! Ya los mares amarillos
olas de paja con espumas de heno,
invadieron las Vírgenes azules
de Falange, imperiales y artesanas.

Las manos que crecieron como lirios
para guardar la rosa entre los libros,
para envolver el llanto de los niños
y arrancar al marfil un ritmo lánguido,

Ahora empuñan las riendas de los trillos
y los rústicos mangos de las Hoces
para formar los haces en las eras
por el triunfo del Yugo y de las Flechas.

¡Mujeres del desnudo brazo en alto!
Vosotras llevaréis a los hogares
la canción hecha Pan de los molinos,
que grita sin cesar: ¡Arriba el Campo!

Federico de URRUTIA.

GUARDERIA INFANTIL DE GRANADA

UNA INICIATIVA MAGNIFICAMENTE LOGRADA

TODAS nuestras actividades, cuidados y atenciones están ahora absortas y pendientes del maravilloso desarrollo que lleva la guerra en su incontenible impulso triunfal. Veintiún meses de lucha titánica en que todas las victorias han sido para nuestro glorioso Ejército en un continuado empuje sin titubeos ni desmayos; son suficientes para llenar constantemente las planas de los periódicos, las emisiones radiadas y todas cuantas actividades de difusión y propaganda puedan hacer llegar hasta el público las demás novedades no relacionadas con el supremo interés que nos liga a todos en un ansia común.

Pero cuando, por azar o por necesidades sociales, se extiende la vista sobre otros aspectos de la vida diaria en la España liberada, el espíritu se ensancha de admiración al contemplar la callada y fructífera transformación que desde sus más profundos cimientos ha experimentado nuestra retaguardia.

No es preciso hacer resaltar la importantísima y nunca bien ponderada labor de la Falange con sus comedores de Auxilio Social, la Asistencia a Frentes y Hospitales, Talleres de costura y cientos de actividades más a cual mejores, interesantes y útiles en este amanecer de la Patria.

Pero es loable y digno de mención los progresos particulares, de Patronatos, Entidades y Corporaciones que, a favor de una justicia bien administrada y libres de las trabas del antiguo caciquismo, florecen en provincias, paralelos a la obra social de Falange y coadyuvando a ella con sus iniciativas de caridad humana y desinteresada.

Precisamente Granada, la indolente y dulce ciudad del Generalife, la de los encantados palacios y los jardines de ensueño, olvida el encanto sensual de sus leyendas para darnos un ejemplo en esta clase de empresas por medio de su Patronato de La Gota de Leche y con la Guardería Infantil Cuna del Niño Jesús.

Granada abandona el misterioso velo de las sultanas y se despoja del bordado caftán para vestir el cándido uniforme blanco y la sencilla toca azul de madrecita joven de los hijos pequeños de sus obreros.

Mientras las madres trabajan, los pequeñuelos son atendidos amorosamente en la Guardería Infantil de Granada por manos de mujer y cuidados de religiosas.

Uno de los muchos niños acogidos y solícitamente atendidos en la Guardería Infantil de Granada. (Fotos Torres Molina.)

MIENTRAS LAS MADRES TRABAJAN...

Antes, las pobres mujeres indigentes, obreras de fábrica, lavanderas, asistentas, etcétera, etcétera, después de madrugar de prisa y corriendo para mal lavar al chiquitín y hacerle tragar un pobre desayuno, la mayoría de las veces escaso e insuficiente, debaja el infeliz crío atado de un sillón de brazos, encomendado a los buenos o malos sentimientos de alguna vecina que, a su pesar, le era imposible atenderlo, por tener, a su vez, que ocuparse de los propios menesteres. Así el pequeño lloraba lleno de

La hora de la comida en la Guardería Infantil.

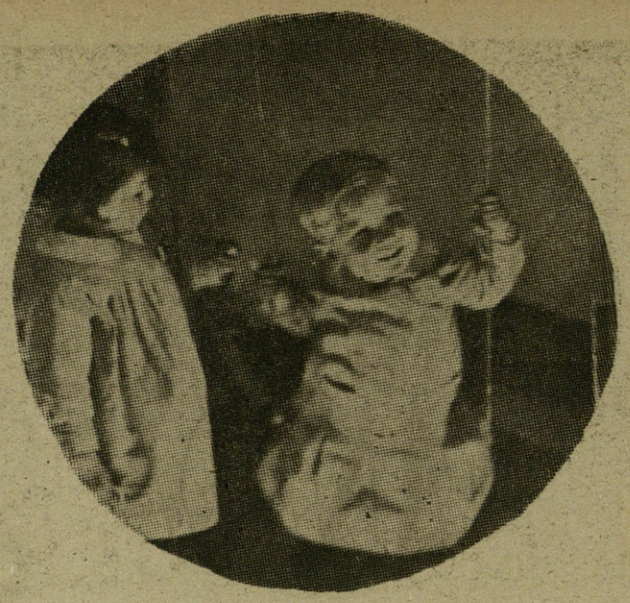

Un pequeño jugando en un columpio-cuna.

arrodillar o sentar en sillas bajitas para ponerse a su altura.

La señorita de Simancas, hija del conocido y estimado director del Patronato, y alma de esta ejemplar institución, nos explica el régimen interno de la guardería. Sor Josefa Aldaluz, directora gerente; Sor Demetria Alcalde y Sor María Arambur, están a cargo del buen arreglo y distribución de las faenas domésticas, así como del condimento y organización de las delicadas comidas, todas a base de purés, fruta, legumbres, caldos de carne, sin olvidar las tiernas frituras y los golosos platitos de dulces.

Gracias a la inagotable caridad de las señoras que forman la Junta, es posible el atender debidamente tanta perentoria necesidad como manifiestan constantemente los pobres angelitos; pero el celo y la buena voluntad consiguen el milagro y todos ponen de su parte el máximo esfuerzo para acrecentar una caridad tan bien entendida. Así se hace Patria.

* * *

Como anécdota dolorosa en el vivo cuadro de tan puras alegrías, vemos a la pequeña María Gracia Arenas Rosillo, que cuenta cinco meses y hace siete murió su padre como falangista y como español en un frente de guerra.

Santos MARINA.

mocos, lágrimas y otras substancias, horas y horas, desatendido y abandonado, cuando no era víctima de accidentes, caídas, quemaduras y otros riesgos a cual más dolorosos y tristes.

En cambio, ahora, ¡qué diferencia! En un alegre piso de la Cuesta de los Molinos, nombre que nos recuerda los cuentos de las hadas buenas, está instalada la primera guardería granadina.

Las plazas son poquitas, pues no conviene que la Cuna del Niño Jesús se convierta de tibio hogar en frío asilo destartalado; además, en caso de epidemia, en el período de pre-gestación, que aun no se conoce en el niño la enfermedad, podría—de ser muchos los diminutos huéspedes—causar un horrible estrago. Así, pues, conviene una veintena de nenes en cada instalación; lo que sí haría falta era multiplicar las guarderías, al menos dos en cada distrito obrero.

Las señoritas que cuidan a los pequeños, antes de ser admitidas han de hacer unos cursos de puericultura, maternología e higiene infantil y se dividen en dos turnos, estando solicitadísimo por las más destacadas jóvenes de la sociedad granadina un puesto en tan benéfica y simpática institución, siendo todas las plazas completamente honorarias.

La edad de los asistidos está limitada hasta los tres años; así, pues, vemos dos dormitorios, uno con camitas de madera esmaltada en azulina, tiernos colchoncitos y cubiertas de alegres colores, y el otro con lindos moisés de mimbre, vestidos limpiamente de blanco, rosa y azul y que son fáciles de transportar a la soleada terraza donde se pasan las horas durmiendo satisfechos y vigilados; algunos bebés han ganado de peso cerca de dos kilogramos en un mes.

Cuando la madre lo lleva por la mañana, desaseado y hambriento, lo coge la señorita de turno, en el cuarto de baño lo limpia y lo prepara, colocándole la ropa que cree necesaria, según el estado de tiempo, y encima un delantalito blanco coquetonamente bordado y con el nombre del niño; porque, como detalle de dulzura maternal, aquí no se les designa con número ni cifras, sino con los tiernos apodos que a cada cual le viene mejor. En las cunitas, en los estantes de aseo, que son individuales, en los cubiertos y en las ropitas, se les lee el nombre del pequeño propietario provisional: "Conejito", "Manzanita" "Indio", "Gatito", y así sucesivamente.

EN TODOS LOS MOMENTOS SON ATENDIDOS LOS PEQUEÑOS SOLICITA Y AMOROSAMENTE

En el cuarto de juego abundan los camiones, las pelotas, las muñecas y un pequeño columpio que hace las delicias de los nenes.

El comedor parece una estancia del país de Liliput, con un trinchero, su mesa y sillas del tamaño de los pequeños huéspedes. Las señoritas puericultoras que solícitamente le dan de comer a mano a lo más pequeños, se han de

Antes de dormirse, el niño reza con devoción. (Fotos Torres Molina.)

RETAGUARDIA EN LIERGANES

UN HOSPITAL DE PRISIONEROS de GUERRA

¡SEÑOR! ¿Quién es mi prójimo?... Esta pregunta, formulada hace siglos por alguien que o sentía en su espíritu el deseo de prodigar el bien o la idea tentadora del espíritu del mal, motivó una de las más bellas lecciones que salieron de los labios del Divino Maestro y quedó grabada para las generaciones futuras en las páginas sagradas del Evangelio eterno.

Y es ahora, después de veinte siglos, cuando le cabe a España, la auténtica, la de Franco, la gloria de personificar una vez más al Samaritano de la parábola para que el mundo sepa cuál es el verdadero sentido y la solución más acertada de aquellas palabras diáfanas.

Un Hospital de prisioneros de guerra.—Mes de abril. Tres en punto de la tarde. Un resoplido largo y el tren avanza trabajosamente. Poco más de cincuenta minutos atravesando las hermosas vegas de abundantísimo pasto, y me encuentro en Liérganes, pueblecito pequeño subido al mirador de la montaña. Voy a visitar el Hospital que la España Nacional tiene establecido en el Gran Hotel del Balneario para los prisioneros de guerra. Su director, don José Pereira de Luque, es un muchacho que une a sus incomparables dotes de competencia profesional la amabilidad más exquisita y el gracejo de las tierras sevillanas que le vieron nacer. Con él recorro en animada conversación y entusiasmado por lo que veo, las distintas salas y dependencias del benéfico establecimiento.

Un poco de historia... y de contraste.—Ya los rojos utilizaron como Hospital este Balneario de Liérganes; pero era tal el estado de abandono en que tenían a sus propios heridos, que, según confesión de algunos de ellos que aun convalecen, fueron muchos los que murieron a consecuencia de gangrenas fulminantes de atajar si hubiesen sido atendidos convenientemente. Por desgracia es muy crecido el número de heridos que han tenido que ser amputados por ese abandono criminal. Ultimamente han sido dados de alta individuos que cayeron heridos en 1936 y que sólo el heroísmo de nuestros médicos puso en condiciones de seguir viviendo.

El 12 de octubre del 37 se hizo cargo definitivamente del Hospital el excelentísimo señor Coronel Inspector de los Campos de Concentración, don Luis de Martín Pinillos, quien cargó sobre sus espaldas con la honrosa y dura tarea de montar hospitales para los vencidos, dignos sólo de la magnanimidad de España. Inmediatamente el Sr. Comandante Médico Jefe de los Servicios Sanitarios de los Campos y Hospitales de Prisioneros, don Francisco Martínez Nevot, hombre tan incansable como modesto, en unión de don Antonio del Campo, Capitán Inspector de los mismos servicios, pusieron su entusiasmo y sus actividades todas para lograr que marchase aquella máquina desjarretada por la barbarie roja. Fué designado Director don José Pereira de Luque, que, huído de Valencia, no trajo en pago para los heridos rojos otra cosa que un ánimo dispuesto siempre al sacrificio.

Un prisionero de guerra cura sus heridas por el tratamiento helioterápico.

Funcionamiento, régimen y plantilla.—En el centro de un bosquecito de eucaliptos que enmarca y recorta su silueta, se levantan los cuatro pisos donde se hallan instaladas las seis salas de que consta el Hospital. Cuatro de éstas pertenecen a los pisos altos, divididos en pabellones que dan cabida a tres y cuatro camas cada uno y dotados todos de cuarto de baño, "water" y labavo, además de los servicios higiénicos que están profusa y convenientemente repartidos por todas las salas y depedencias. Las dos restantes son dos amplias piezas (antiguos comedores del Hotel) donde la luz y el sol se vierten a raudales por los grandes ventanales del poniente y por entre las celosías de la hermosa galería que hoy sirve de comedor a los convalecientes.

Un momento de la comida en el Hospital de prisioneros de guerra de Liérganes. (Fotos Plaza.)

El número de camas repartidas por todos los pabellones o salas arroja un total de 430, de las cuales una quinta parte solamente pertenecen a Medicina general y el resto a Cirugía. Cada una de las salas está atendida por un médico jefe, un practicante, un ayudante, una señorita enfermera practicante y dos auxiliares. Es de notar que únicamente el Director, el cirujano y el farmacéutico son militares, y tanto los demás médicos como los practicantes y enfermeras son personas civiles.

Existe en todos los pisos una sala de curas para los heridos que no están forzosamente retenidos en sus lechos, y en la planta baja un magnífico quirófano donde se practican diariamente de seis a ocho operaciones de alta Cirugía. Una farmacia bien nutrida pone fin y remate a lo que pudiéramos llamar equipo quirúrgico del Hospital.

"Sí; muy valiente...".—No puedo menos de ceder a la

El Caudillo llega al Consejo.

Los ministros de Acción Sindical y Orden Público, camarada González Bueno y general Martínez Anido.

Yo propongo ahora al lector que cargue un segundo su atención en la labor civil y de paz que realizan Franco y sus ministros en la Nueva España, para que llegue a conocer las realidades en que vivimos.

En primer lugar, en estos hombres se destacan su inagotable energía, la tensión constante de su esfuerzo; la fertilidad y monumentalidad de sus proyectos, la rapidez, la eficacia con que los ejecutan; la previsión genial de los acontecimientos; la entrega y serenidad con que acogen los momentos por los que atraviesa nuestra Patria, y el garbo triunfal de su actitud en todas las circunstancias.

Porque, españoles, fijaos bien: que al tiempo que el Caudillo gana una verdadera guerra internacional, él y sus ministros están creando un nuevo Estado, unas nuevas leyes y un nuevo estilo de vida para España, y toda esta labor se realiza mientras el Generalísimo planea y gana batallas.

* * *

Y voy ahora a poner un ejemplo de la trascendencia que tiene esta labor que realiza nuestro Gobierno entre las pausas de los combates en que interviene gloriosamente el Ejército de España.

El Fuero del Trabajo, que es una de las leyes más revolucionarias y espirituales que se han publicado en pueblo alguno, fué promulgado en los momentos en que los Ejércitos de la Nueva España ganaban, dirigidos por el mismo Caudillo, la gran batalla del Ebro. En unas horas, sin un titubeo ni una discusión, sorprendiendo a todos la perfección del funcionamiento ministerial, la ley estuvo dictada y puesta en vigor. En unas horas se organizó justa y certeramente el Nacionalsindicalismo del Estado español, y no sólo con suficiente plenitud, sino marchando ya sus realidades con la madurez lubrificada de una máquina en punto de funcionamiento. Y tan cierto es esto, que

Los ministros de Educación, Interior y Justicia, camaradas Sainz Rodríguez, Serrano Suñer y conde de Rodezno. (Fotos Campúa.)

El Caudillo con sus ministros en un momento de descanso del Consejo celebrado en el fren...

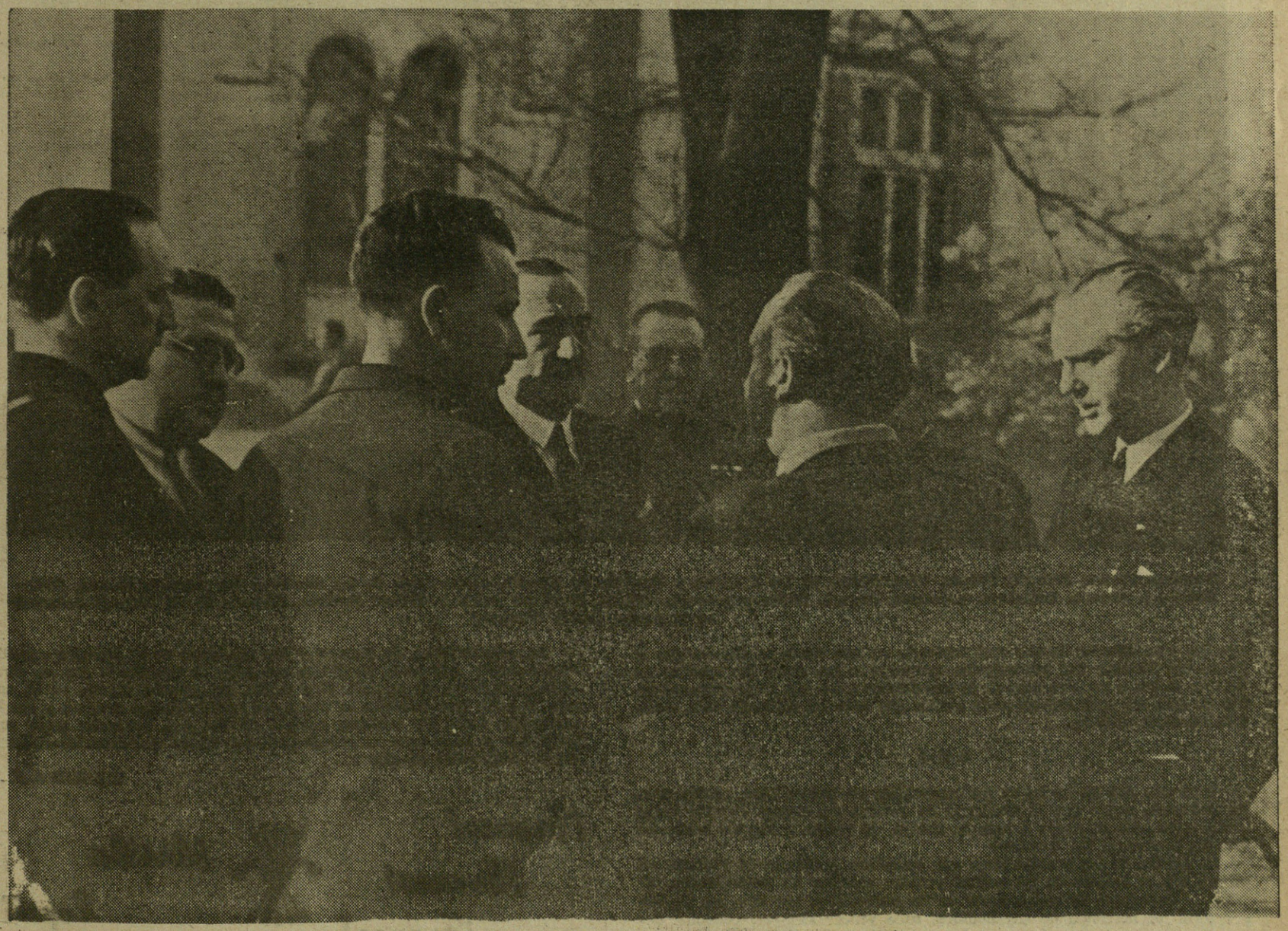

Los ministros conversando con el Generalísimo. (Fotos Campúa.)

Francisco Franco, Jefe del Estado, Generalísimo de los Ejércitos y Caudillo de España, acompañado de los ministros del Interior, Guerra, Orden Público y Asuntos Exteriores, camarada Serrano Suñer y generales Dávila, Martínez Anido y Gómez Jordana, después de un Consejo celebrado en el frente. (Fotos Campúa.)

aún los españoles no hemos casi reparado en que desde el día en que el Fuero del Trabajo fué promulgado, queramos o no, todos los nacidos en España vamos a ser otra cosa de lo que éramos antes del 18 de julio del 36. Porque esta ley trae consigo nada menos que todo un estilo de vida, tanto pública como privada.

* * *

Y si esto fué un hecho en las condiciones en que se hizo, ¿quién puede, entonces, negar que el Gobierno de Franco sea capaz, cuando tenga plenamente bajo su mano a toda la nación, de lanzar a España hacia los grandes horizontes del Imperio?

El destino de los pueblos tiene que cumplirse, y aunque la Historia no es profecía, el estudio de los hechos permite entrever las posibilidades futuras; y cuando se ve que a pesar de las dificultades que crea en España la guerra, el heroísmo de sus hombres sabe vencer siempre, podemos decir que el papel de triunfador estaba reservado para quienes tenían fe inquebrantable en las posibilidades de nuestra España.

La característica de Franco y sus ministros es el trabajar sencilla y austeramente, que es la condición que pone de manifiesto que su obra es sólida, compacta, de materia bien prieta, sin mentira alguna en su entresijo. Y como esta sencillez se une a las realidades que realizan y sus consecuencias todos las tenemos delante de los ojos, cualquier gesto superlativo que se haga ante su trabajo tiene por fuerza que desentonar. Así que, camaradas: brazo en alto y...

FERNAN.

¡Franco! ¡Franco! ¡Franco!

¡Arriba España!

Reportajes del frente

Lo que era el Cinturón del Cinca

FUE tan vertiginosamente rápido el avance de nuestro Ejército por las tierras de Aragón, que todo aquel maquiavélico montaje de fortificaciones que el enemigo había levantado para contener la avalancha que rompió su primera línea ha sido sepultado en una inmensa zona de retaguardia sin que la atención periodística hubiese tenido tiempo de recogerla para enviarla estudiada de todos los puntos de vista a los lectores de la zona nacional.

Los cronistas de guerra, siguiendo a penas la velocidad de las tropas en avance, se internaron en tierras catalanas, fieles sólo a la nota de fresca actualidad, y con ello dejaron sepultado en el olvido todo el interés que desde el punto de vista periodístico y militar encierra ese territorio inmenso que constituyó el teatro de operaciones en Aragón.

Decidido a observar con toda la detención posible los campos aragoneses, que no ha mucho constituían nuestras primeras líneas y que hoy son las huellas triunfales que en su camino al mar abrió nuestro Ejército, me he internado hoy en esta amplia zona liberada, y con las pupilas dilatadas por la emoción capto "groso modo" lo que debió ser el conjunto de batallas que se libraron en las vegas y montañas aragonesas.

* * *

Es mi primera impresión de asombro al constatar lo próximo y bien acondicionado que frente a Zaragoza y Huesca estuvo el enemigo. Los mejores puntos topográficos unidos por carreteras de primer orden y que dominan cómoda y ampliamente estas dos ciudades, constituían posiciones enemigas, desde las cuales, con los medios mecánicos y bélicos que los rojos disponen, habrían podido lanzarse sobre nuestras tropas en avalanchas arrolladoras. Desde luego, lo

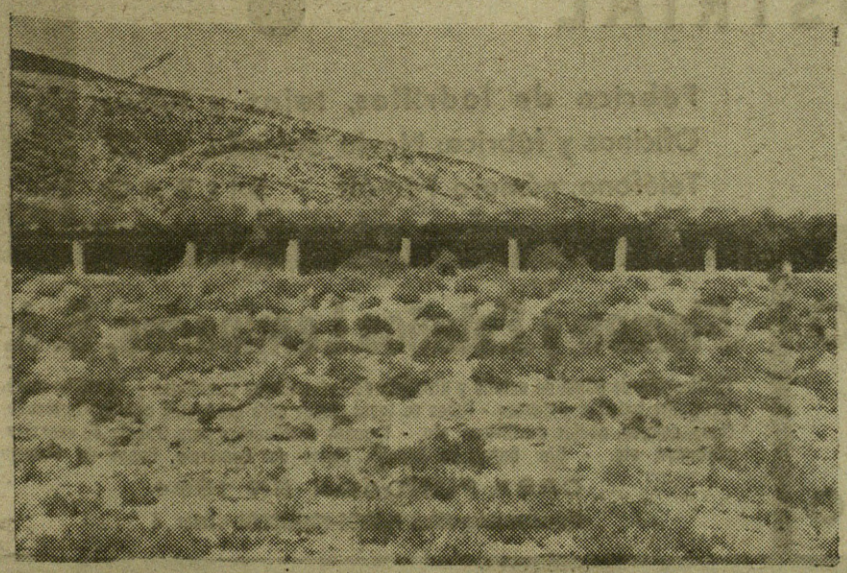

Fortificaciones del "cinturón" del Cinca. (Fotos B. Deglané.)

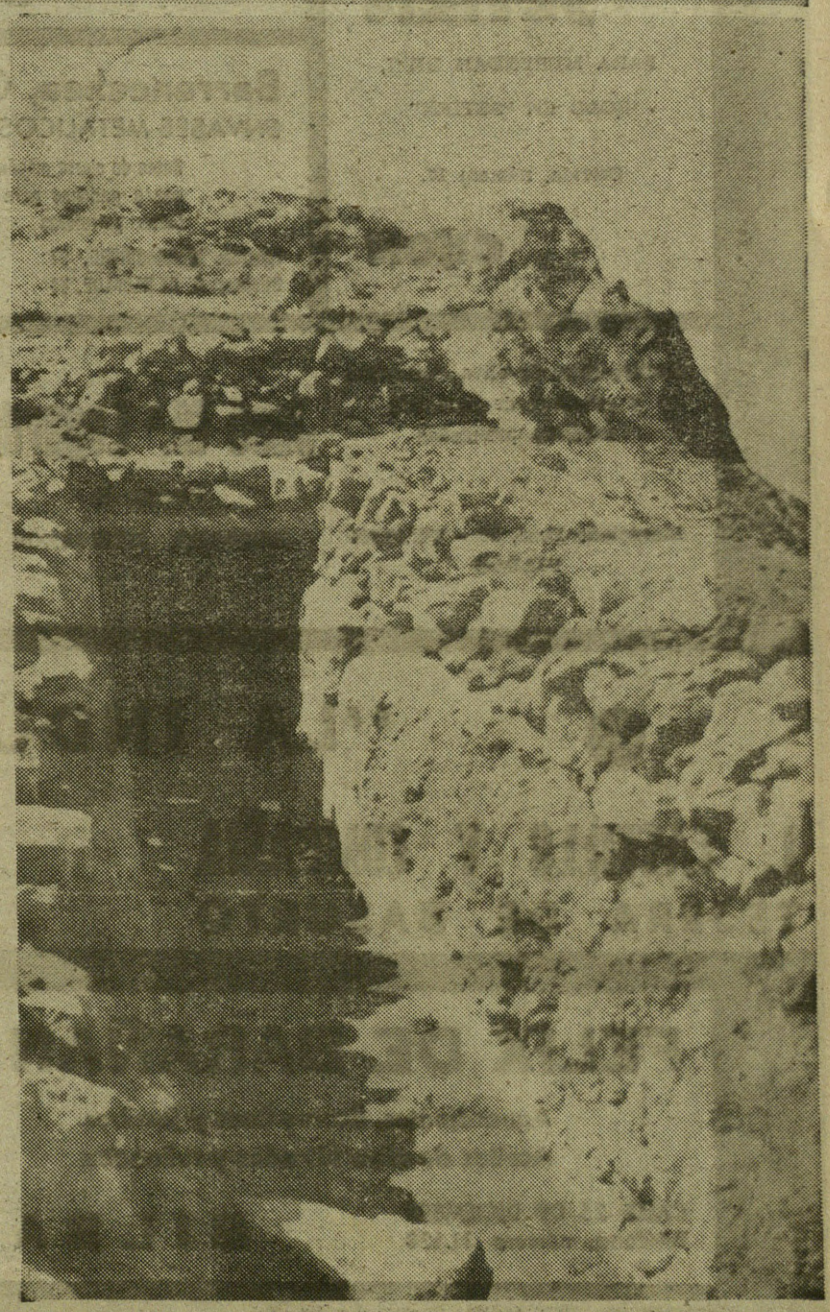

Una trinchera roja de las que constituían el "cinturón del Cinca.

JEREMIAS
ORTUONDO
ABASOLO

•

ALMACEN
DE VINOS

•

URAZURRUTIA, 30
BILBAO

La Cervecera del Norte
gran fábrica de cervezas
compañía anónima

BILBAO

La popular Cervecería "IPARRAIDE" que esta Sociedad tiene para la venta al público de sus cervezas, en terrenos de su propiedad anejos a la fábrica, es la más importante de su clase en España por su capacidad y venta, siendo muy visitada por los forasteros.

CERVEZAS DE INMEJORABLE CALIDAD

SUS MARCAS ACREDITAN EL ESTABLECIMIENTO DONDE SE EXPENDEN

Dirección telegráfica y telefónica: CERVECERA
Teléfonos, 12.499 y 10.787 - Apartado núm. 232

GOROSTIAGA
Y
GOITISOLO

•

Aguardientes
Jarabes
Licores
Cognac

•

J. de Goitisolo-Bourdeaux
Alhóndiga Municipal - Tl., 13.461
BILBAO

Eloy Fernández Moris

CAFE
SETIEN

PARA MERENDAR BIEN,
SOLO EN "SETIEN"

Corrida, número 17.

GIJON

VIUDA DE VALENTIN OSCOZ
Fábrica de aguardientes, licores y jarabes
Vinos de jerez, aceites superiores y selectos

•

Oficinas: Ibáñez de Bilbao, 6. *Teléfono, 15.661*

Depósito y fábrica: Iparraguirre. *Teléfono, 16 349*

BILBAO

Barrenechea, Goiri y Comp.ª Limitada
ENVASES METALICOS - LITOGRAFIAS SOBRE METALES

Botes de cierre mecánico para esmalte y pinturas, etc. - Bidones y galiones para secantes y barnices. - Latas galleteras Latas petroleras - Botes para encáusticos y conservas

Fábrica: IPARRAGUIRRE, 27
Oficinas: A. DE RECALDE, 36 Teléfono, núm.º 12.943 BILBAO

Aceitera
Bilbaína
Plácido Marrón
BILBAO

Aceites puros de oliva, finos de Aragón y corrientes filtrados. Depósito: Alhóndiga Municipal, segundo piso. Puestos números 37 y 38 — Teléfono 17.537

Aceites finos de oliva, conservas y salazones de pescados, sardinas prensadas

José M.ª Legarda
Sucesor de
LEGARDA HERMANOS

Licenciado Poza, 29 - Tel.10.944
BILBAO

Félix Anza

ALMACEN DE VINOS AL POR MAYOR

ALHONDIGA MUNICIPAL
PLANTA BAJA, N.º 35
TELEFONO CENTRAL, 12.115
PIDAN EL N.º 25

BILBAO

"LA INDUSTRIAL"

L. CASTILLO Y COMPAÑIA
TEJERA DE BASURTO

Fábrica de ladrillos, tejas y tubos
Oficinas y fábrica: Novia Salcedo, n.º 27
Teléfono, número 1-16-68 - BILBAO

FELIX DE BARAÑANO
Aguardientes, licores finos y jarabes
Aceites de oliva filtrados y refinados

CALLE 25 DE DICIEMBRE
Teléfono, número 11.138 BILBAO

Plomos y Estaños Laminados, S. A.

Fabricación de papel de estaño y aluminio de todas clases y medidas - Cápsulas metálicas para botellas y frascos - Tubos de todas clases para productos químico-farmacéuticos, colores, pastas dentífricas, etc. - Tapones destilagotas para frascos de esencias, perfumes, etc. - C/c: Banco de España, Banco del Comercio, Banco de Vizcaya

CASA FUNDADA EN 1894

Dirección telegráfica: PLOMOS-VALMASEDA - Teléf. 4

intentaron en innumerables ocasiones, pero siempre fueron deshechos y obligados a refugiarse en sus magníficos atrincheramientos. Es aquí, en este terreno, en esta topografía escalofriante, donde está escrito con formas tan elocuentes el valor, la disciplina y la fe en los mandos que nuestros hombres tenían.

Siguiendo adelante encuentro montañas de tal altura y ventajosa posición topográfica sobre carreteras, ríos y valles, que hacen imposible, aun al más optimista, la comprensión de cómo se ha podido avanzar por un terreno de estas condiciones. En todas direcciones aparecen ante mis pupilas estupefactas las excelentes obras de cemento y acero que para su defensa tenían levantadas los rojos. Y si estas posiciones eran espléndidas desde el punto de vista militar, por lo bien construídas y rematadas acusan una excelente mano de obra y de comodidad, por lo que deduzco que en ellas nuestros enemigos han podido vivir una época de campaña agradable, al abrigo de todas las contingencias e incomodidades de la guerra. Allí el frío no debe haberse conocido. Refugios y habitaciones bien dispuestos les han permitido una verdadera holganza y bienestar, que contrasta con las múltiples e ingentes asperezas que, cantando, sobrellevan nuestros animosos soldados.

* * *

Pero donde el asombro no encuentra límites es en aquellas montañas que bordean el famoso río Cinca. Estas montañas se dan la mano en una línea continuada y sinuosa que de por sí constituye un baluarte inexpugnable a cualquier ejército. Y si a esto le agregamos esa obra fortificada gigante que con toda clase de elementos y cantidad abrumadora de brazos construyeron los rojos, me resisto a creer que hombre alguno en el mundo hubiera podido trasponer.

Contemplando las fortificaciones del Cinca, que superan en técnica e ingeniería a las del famoso **cinturón de hierro** de Bilbao, se me ocurre pensar que estas obras sorprendentes han venido a resultarles a los rojos como le resultaría a un señor que calza zapatos del cuarenta y tres comprarse un par de zapatos del treinta y cinco. Es que ni siquiera podría probárselos. Así ha sido para los rojos su tremenda obra fortificada del Cinca. Ni un solo tiro ha sido disparado en ese amplio, pero muy amplio territorio aragonés del campo fortificado del Cinca. Nuestro Ejército, guiado por nuestros generales con un sentido estratégico maravilloso, cruzó el río a enorme distancia de estos campos atrincherados y uniéndose por su espalda lo dejó todo encerrado en una tenaza tan grande, que los instalados tan cómoda y poderosamente en sus fortificaciones tuvieron que huir o rendirse sin siquiera hacer uso de sus pistolas.

No hay en el terreno del cinturón del Cinca, que, como digo, comprende una zona vastísima, la huella de un solo disparo de artillería ni aviación. Ello nos demuestra categóricamente la excelencia de la operación estratégica de nuestros Estados Mayores y que las tropas ejecutaron cronométricamente.

El tipo de fortificación del Cinca difiere de todas las fortificaciones que he observado anteriormente. Aquí los nidos de ametralladoras no están separados entre sí como en las demás; están unidos y forman una línea continua e interminable construída en cemento y camuflada con hierbas que de ninguna manera podrían haber sido descubiertas por la aviación. Los refugios, todos de cemento, son amplios, pudiendo haber contenido a un número fantástico de soldados rojos.

Al alejarme de estas obras fortificadas que están intactas en las riberas del Cinca, me las imagino ese enorme par de zapatos que los rojos no pudieron ni tan siquiera probarse.

Bobby DEGLANE.

Monzón, abril del II Año Triunfal.

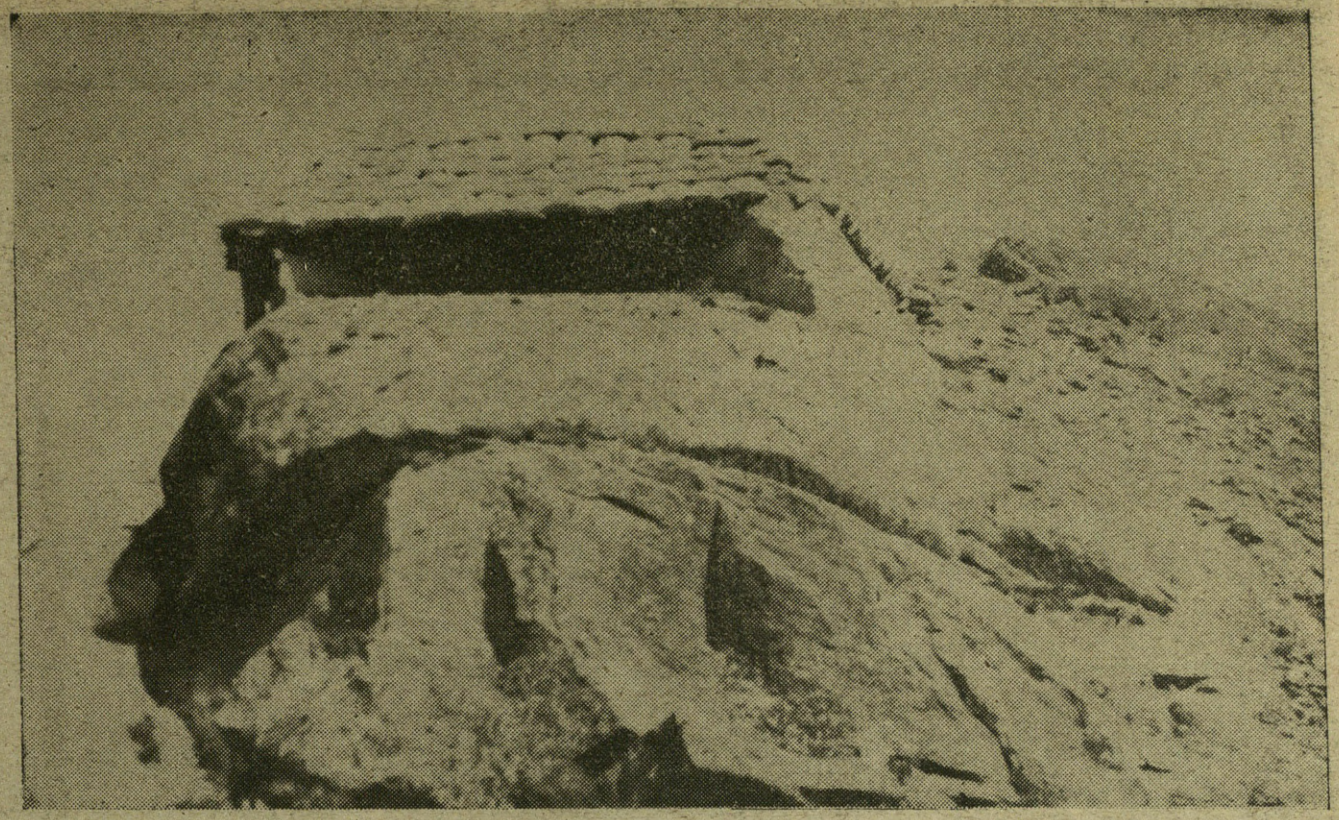

Un nido de ametralladoras en lo alto de las fortificaciones del Cinca.

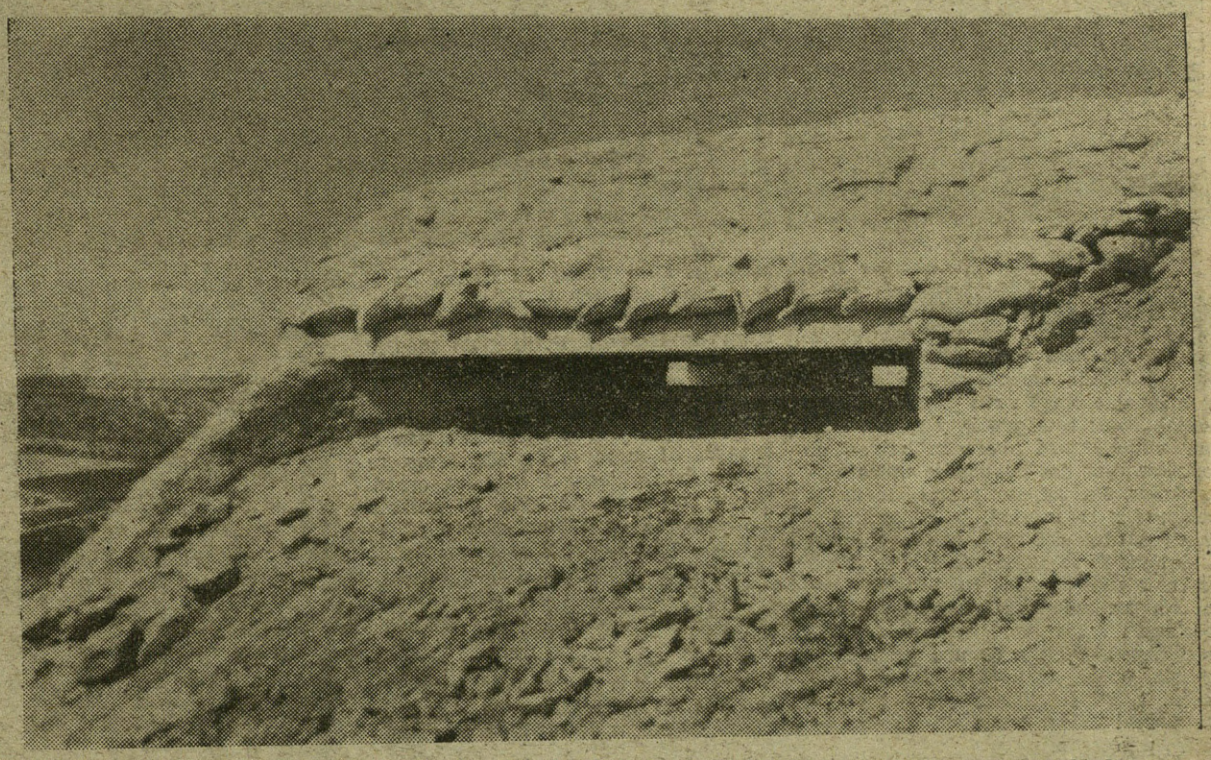

Esta formidable obra de defensa no fué obstáculo para el heroico empuje de nuestros soldados.

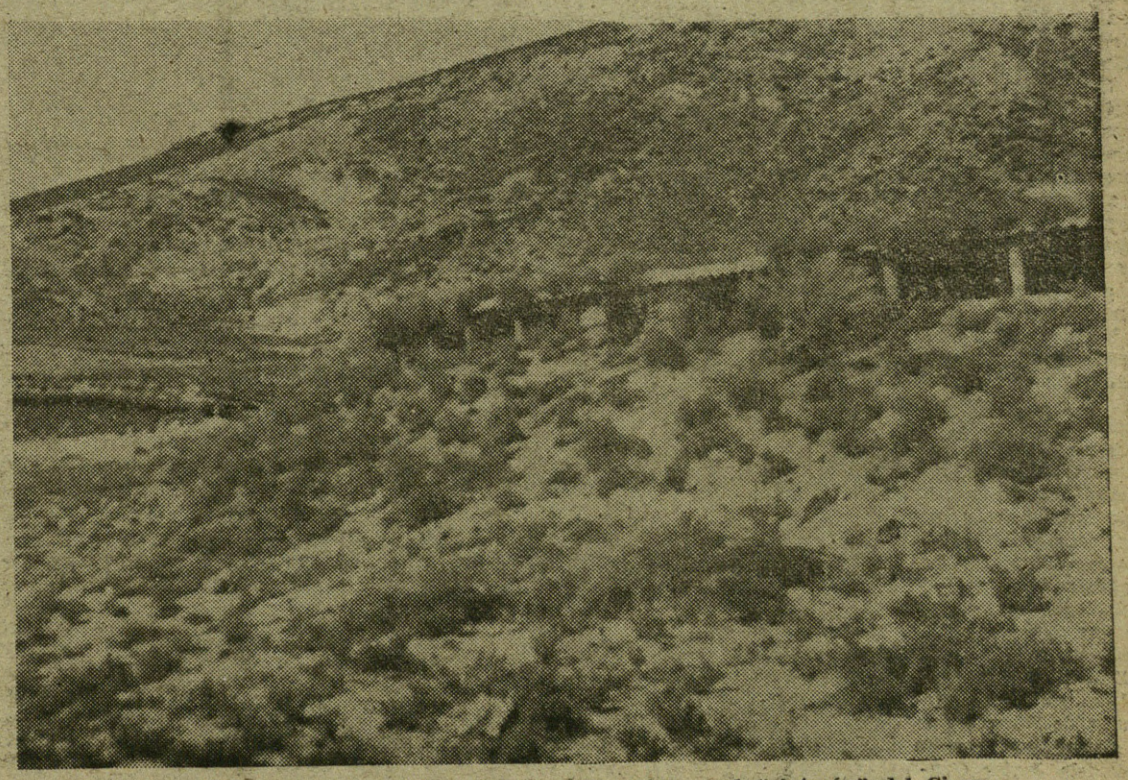

Un aspecto de las trincheras construídas por los rojos en el "cinturón" del Cinca.
(Fotos B. Deglané.)

El Canciller Hitler recibe a Pilar Primo de Rivera en su despacho de la Cancillería.

FALANGE FEMENINA

Pilar Primo de Rivera en Alemania

EN Pilar Primo de Rivera se consideran en perfecta armonía esas dos cualidades que el Estado nacionalsindicalista exige a los que ocupan sus puestos de responsabilidad: inteligencia y moral. Porque nunca hasta ahora se ha sabido conciliar esas dos cualidades antes distanciadas. La torpeza parecía ir unida siempre a la bondad, y la intención aviesa a cualquier preparación cultural y técnica. Pilar Primo de Rivera tiene las cualidades morales exigibles a quienes ocupan puestos directivos—amor y constancia del trabajo, honestidad, criterio sereno—y goza de una gran inteligencia, de un sentido perfecto de lo femenino, indispensables para el cargo que ocupa. Pilar Primo de Rivera ha sabido, por tanto, proceder con tanta habilidad como discreción en sus altas funciones de dirección de las Secciones Femeninas.

Son tan manifiestas estas condiciones suyas, que son bien conocidas no sólo entre nosotros, sino que han ganado atmósfera prestigiosa en el exterior. Por lo que representa, por su propia y ejemplar figura, la amistad de Alemania a España se ha expresado de una manera admirable en el viaje de Pilar Primo de Rivera a Alemania.

Nuestra Delegada nacional de las Secciones Femeninas ha sido acompañada por las camaradas María Josefa Villamata, Delegada nacional de Relaciones Exteriores de las Secciones Femeninas, y Blanca O'Donnel, duquesa de Tetuán, secretaria particular de Pilar, y por el doctor en Derecho camarada Javier Conde, ayudante del eminente profesor Karl Schidmt en su cátedra de Derecho Político de la Universidad de Berlín.

El 25 del pasado mes llegaron a Lisboa nuestros camaradas. En su honor se abrió por vez primera la Casa de España. El marqués de Miraflores, representante oficioso de España, organizó en su honor un acto. El ministro de Alemania en Lisboa celebró un almuerzo en honor de Pilar Primo de Rivera, quien después de visitar Estoril y Cintra embarcó con sus acompañantes en el "Cap Arcona" con dirección a Hamburgo.

A su llegada a la población alemana fueron recibidos por el camarada Pardo, jefe de la Falange de Alemania; señor Ontiveros, cónsul de Alemania;

Pilar Primo de Rivera y el Jefe provincial del Partido Nacionalsocialista en Dusseldorf.

colonia española, "flechas" y Mandos de nuestras Falanges de Alemania.

Después, en Berlín, lo fueron por el Embajador de España, señor marqués de Magaz, y por el personal de la Embajada, señores Encío, Treño y Vargas, y camarada Sánchez, secretario de la Falange de Berlín.

Los homenajes se sucedieron como expresión de simpatía a la figura de Pilar Primo de Rivera, que representa a todas las mujeres españolas que trabajan en la edificación de una nueva Patria. El ex embajador y Presidente del Instituto Iberoamericano, señor Von Paupel, ofreció una comida de gala en su honor; el Embajador de España, marqués de Magaz, ofreció una brillante recepción; muy simpático y significativo, de verdadera relación, el almuerzo ofrecido por la señora Scholtz-Klink, Jefe nacional de la **Frauen Schaft** (Secciones Femeninas del Partido Nacionalsocialista alemán); el Instituto Iberoamericano también ofreció una brillante velada. La comida de despedida fué ofrecida por el camarada Pardo, jefe de la Falange de Alemania.

Visita emocionante: la colocación de unas flores en el monumento al Soldado Desconocido alemán, entre las muchachas uniformadas de la B. D. M.

Pilar Primo de Rivera ha visitado y estudiado las Organizaciones Femeninas de Alemania.

Hitler recibe a Pilar Primo de Rivera y sus acompañantes.

ma expresión de amistad hispano-alemana. La visita a las Organizaciones Femeninas de Alemania lo ha sido de relaciones de auténtica simpatía.

Alejandro MARIN.

Pilar Primo de Rivera y los camaradas duquesa de Tetuán, María Josefa Villamota, Pardo y Javier Conde, en compañía del señor Werner Kiewitz, de la Cancillería del Führer, y de la señorita Paul, secretaria general de las Secciones Femeninas.

Muy cordial ha sido el recibimiento simpático al través del viaje por el Rhin, entre manifestaciones de verdadero y espontáneo fervor.

La entrevista con el Canciller Hitler tuvo toda la trascendencia que le prestaba la enorme personalidad del Jefe del Estado alemán. Cordial, mostrando su gran interés por España, el Canciller celebró una conversación con nuestra Delegada nacional de las Secciones Femeninas. Pilar Primo de Rivera le obsequió con una daga y una magnífica espada debidas a la industria toledana. Estos regalos fueron muy del agrado del Führer.

A continuación recibió a los acompañantes de Pilar Primo de Rivera, camaradas María Josefa Villamata, Delegada nacional de Relaciones Exteriores; Blanca O'Donnel, duquesa de Tetuán, y Javier Conde, del Secretariado Técnico de F. E. T. y de las J. O. N. S.

El Canciller Hitler estaba acompañado del señor Meissner, ministro sin cartera y jefe de la Cancillería presidencial; del señor Werner Kievitz, consejero de la Cancillería particular, y de la señorita Paul, secretaria general de las Secciones Femeninas del Nacionalsocialismo alemán.

Pilar Primo de Rivera recibió un obsequio del Canciller Hitler: un magnífico florero con flores rojas y amarillas y—algo que el Canciller concede muy difícilmente—un retrato con expresiva dedicatoria y marco de plata.

El viaje de Pilar Primo de Rivera ha constituído, pues, una verdadera e importantísi-

En una escuela de la Delegación Nacional de las B. D. M., Pilar Primo de Rivera, su secretaria, la camarada Blanca O'Donnel, y la Delegada de Relaciones Exteriores de las Secciones Femeninas de Falange Española Tradicionalista y de las J. O. N. S., escuchan las explicaciones de una de las jefes de las Secciones.

HELADERIA ITALIANA

EUGENIO FUOLI

HELADOS DE TODAS CLASES

LOS MAS SELECTOS

MIRAMAR, 5

TELEFONO 14.795

SAN SEBASTIAN

Carpintería mecánica

A. Urretavizcaya y Aldalur

CONTRATISTAS DE OBRAS

Enskal-Erría, 12, bajo

TELEFONO 1-33-83

San Sebastián

Fábrica de Mosaicos y Baldosa

ESCALERAS DE MARMOL COMPRIMIDO

AZULEJOS BLANCOS Y F[illegible]S

Giménez y Ramos

Prim, núm. 43

TELEFONO NUM. 11.560

San Sebastián

Ramón Vizcaíno

INSTALACION, REPARACION Y MODIFICACION DE TODA CLASE DE MAQUINAS FRIGORIFICAS

PIEZAS DE RECAMBIO

AMONIACO — ANHIDRIDO SULFUROSO — FREON

CLORURO DE METILO, ETC.

Plaza del Buen Pastor, 18

TELEFONO 15.238

San Sebastián

Guillermina Cariello.

Exportación e Importación al por mayor de Pescado a la península y extranjero

Telegramas: **Cariello-Aldamar**

Teléfono 12274

Aldamar, 6 **San Sebastián** **(España)**

Adr. telen: Carielto - Aldamar - Hendaye - Teléfono 218.
Telephone 12.274.

Pour vos poissons frois et ordinaires demandez nous.

El Caudillo con sus ministros. (Especial para FOTOS, por Campúa.)

ESTADO NACIONAL-SINDICALISTA

UN CONSEJO de ministros en el FRENTE

Franco en compañía de los ministros de Orden Público y Guerra, generales Martínez Anido y Dávila.

El Generalísimo y el ministro de Agricultura, camarada Raimundo Fernández Cuesta.

TOMAS CAVERO

Mayorista de Pescado

San Sebastián

Román Giménez López

MAYORISTA Y TRANSPORTISTA DE PESCADOS

General Echagüe, 11 - 1.°

TELEFONO 12.963

San Sebastián

ESTEBAN MALO

EXPORTADOR Y MAYORISTA DE PESCADOS

31 de Agosto, 10 - 2.° derecha

TELEFONO 15.865

San Sebastián

Pedro Tejedor Carné

EXPORTADOR DE PESCADOS

Aldamar, 9 - 2.° derecha

TELEFONO 15.527

San Sebastián

Mayorista y Transportista de Pescados

SAENZ Y LLUIS

Barcelona — **Mercado Central** Casillas 24 - 25 - 26

San Sebastián — **Euscal-Erría, 2 - 2.°** Teléfono 11-3-11

El personal facultativo y las enfermeras que prestan servicio en el Hospital de prisioneros de guerra de Liérganes.

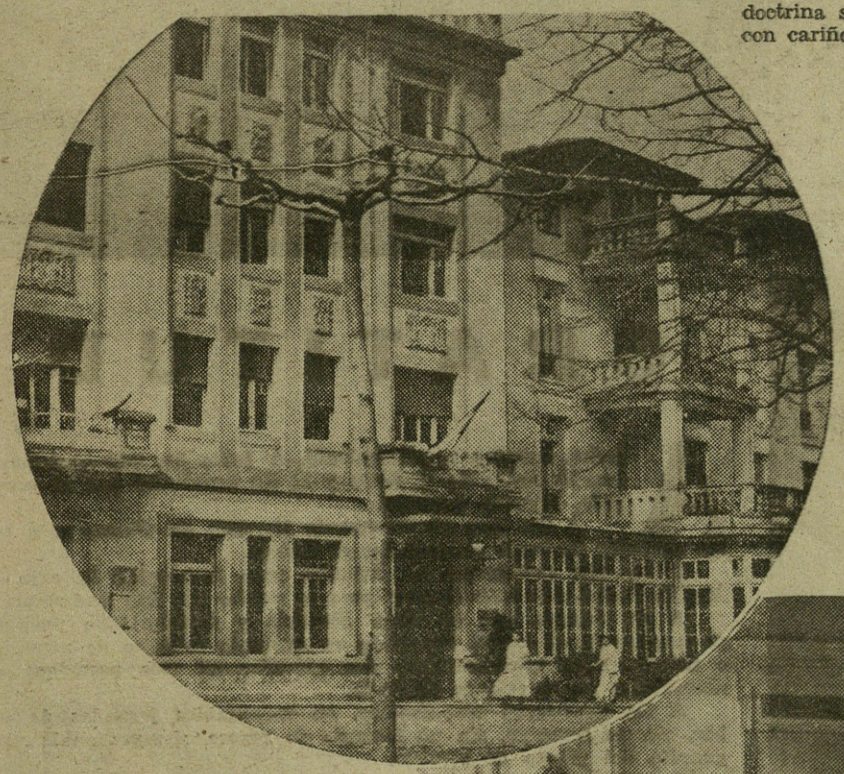

tentación e intercalar una anécdota. Invitado por el médico cirujano asistí a una operación de extracción de secuestros a un pobre rojo herido en abril del 37 y cuya herida los cirujanos rojos abandonaron de tal forma que cerró en falso, originando con ello un estado de infección que alcanzaba todo el hemitórax izquierdo. Los nuestros, más sensibles aún que ellos para el dolor de los enemigos, han intervenido, logrando extirpar el foco infeccioso. En la intervención, el pobre enfermo sufría las molestias consiguientes. Una enfermera angelical le limpiaba el sudor de la frente mientras le daba ánimos para resistir:

—¡No llores, hombre! ¡Tú que eres un mocetón tan valiente...!

El herido se le queda mirando unos momentos y contesta al fin, decepcionado:

—Sí; un mocetón muy valiente que no dejó de correr hasta llegar a Asturias.

Cristo, en el Hospital.—Con la abolición del fantasma del laicismo estatal, quedó a los sacerdotes amplio campo donde, como el Sembrador Divino, ir depositando la semilla de la doctrina santa en los corazones reacios a las divinas influencias. Un sacerdote vela con cariño de padre el sueño de estos pobres desgraciados, y sus palabras de vida eterna van cayendo lentamente sobre la piedra fría de sus corazones mientras se abre paso la luz que ilumine sus inteligencias. Todos los días se reza el rosario; todos los días les dice misa; todos los días les lleva a Cristo; y... todos los días Cristo también, en locura de amor, se Les entrega para que Lo coman y se divinicen...

Servicios generales.—Tres religiosas terciarias franciscanas, tres humildes violetas de toca blanca, esparcen su perfume de caridad en el continuo trajín del Hospital. Un lavadero donde van a parar semanalmente mil mudas de cama y otras tantas individuales; una sala de labor y costura de ropas y vendajes; una cocina..., dan idea suficiente de la enorme labor que tienen que desarrollar estas hijas del "Povarello" de Asís.

Colofón.—Para terminar, tomo al azar del fichero del Administrador un menú de los que se sirven ordinariamente a los enfermos:

Día 27 de febrero de 1938.—Desayuno: Café con leche. Almuerzo: Sopa a la jerezana, potaje de garbanzos y pescado en salsa "Bretagne". Comida: Lentejas estofadas, carne guisada al horno y café con leche. Menú de comidas de régimen: Puré, verduras, carne, pescado, café con leche y leche.

Luis PLAZA RODRIGUEZ.

Liérganes, abril de 1938. II Año Triunfal.

Edificio donde está instalado el Hospital.—Una de las salas del referido centro. (Fotos Plaza.)

Camaradas de la Falange que presidieron la corrida.
(Fotos Campúa.)

PATRIA, PAN y JUSTICIA

La Corrida de Auxilio Social

...on motivo de esta corrida,
... ...ca obra de Auxilio Social.

GRATITUD

A todos, nuestro agradecimiento. A todos los que contribuyeron al realce de la fiesta y al fin económico que se perseguía, nuestra gratitud.

A los que generosamente llevaron su dinero para que los soldados tuvieran entrada en el festejo.

A los que entregaron su donativo para acrecentar la caja de Auxilio Social, que todo es poco para lo mucho que hay que socorrer.

A los toreros, que en rasgo altruista y desinteresado pusieron su nombre en el cartel, formando un conjunto artístico de atracción e interés. Para estos hombres que exponían su vida para que los necesitados no carecieran de nada.

A los camaradas trabajadores, en infatigables jornadas de labor, sin un desmayo, sin un instante de reposo, siempre en la vanguardia del puesto de servicio.

A la Prensa, que abrió sus páginas sin regateos para llevar hasta el último rincón la necesaria propaganda del cartel taurino.

A la Radio, que llevó el eco de la plaza al herido.

A todos, en fin, los que participaron en la organización del beneficio y llevaron a cabo con auténtico estilo nacionalsindicalista la obra, no carente de dificultad.

A todos, una vez más, nuestra imperecedera gratitud.

* * *

Auxilio Social convierte las consignas en realidades.

Lleva el pan blanco a los hogares del menesteroso. Convierte el propósito en obra perfecta y lograda. Tránsforma el frío de la injusticia en calor y paz hogareña. El llanto, en alegría. El dolor, en alivio. El hambre, en hartura. Pero todo esto, aun siendo grande el esfuerzo de quienes con la alegría del deber cumplen su cometido, no sería suficiente aún sin la ayuda de todos los que de verdad sienten y llevan dentro de sí la idea de Justicia y Patria, que está por encima de la intriga pequeña y de las palabras a media voz.

Que nadie se canse en la necesaria ayuda a nuestra obra. Donde la madre encontrará, además del pan que remedia sus necesidades físicas, la solución para tanto mal de origen.

Donde el hijo encontrará brazos abiertos en rostros de mujer con risas de dulzura.

Donde el hombre, libre de toxinas disolventes, encontrará el claro camino que marcó el Ausente.

¡Auxilio Social, obra admirable y admirada!

Para todos los que amamos a la Patria como unidad inquebrantable, tu misión en el nuevo Estado es cosa tan nuestra como nuestra es la España Una, Grande y Libre por la que moriríamos si preciso fuera. Para los que la desconocían, ¡qué mejor prueba de su augusto servicio que la realización de sus principios básicos!

España marcha hacia la meta triunfal. El paso al Imperio está el camino.

De la corrida de Auxilio Social

Varios momentos gráficos de la corrida a beneficio de Auxilio Social: El ministro de Agricultura, camarada Raimundo Fernández Cuesta, y el general López Pinto en el palco presidencial. Una magnífica verónica de Manolo Bienvenida. Vicente Barrera en dos emocionantes pases de muleta. El crítico taurino Muñoz Lorente, que se encargó de radiar el desarrollo de la corrida. Bienvenida hablando ante el micrófono instalado en el callejón de la plaza. (Fotos Campúa.)

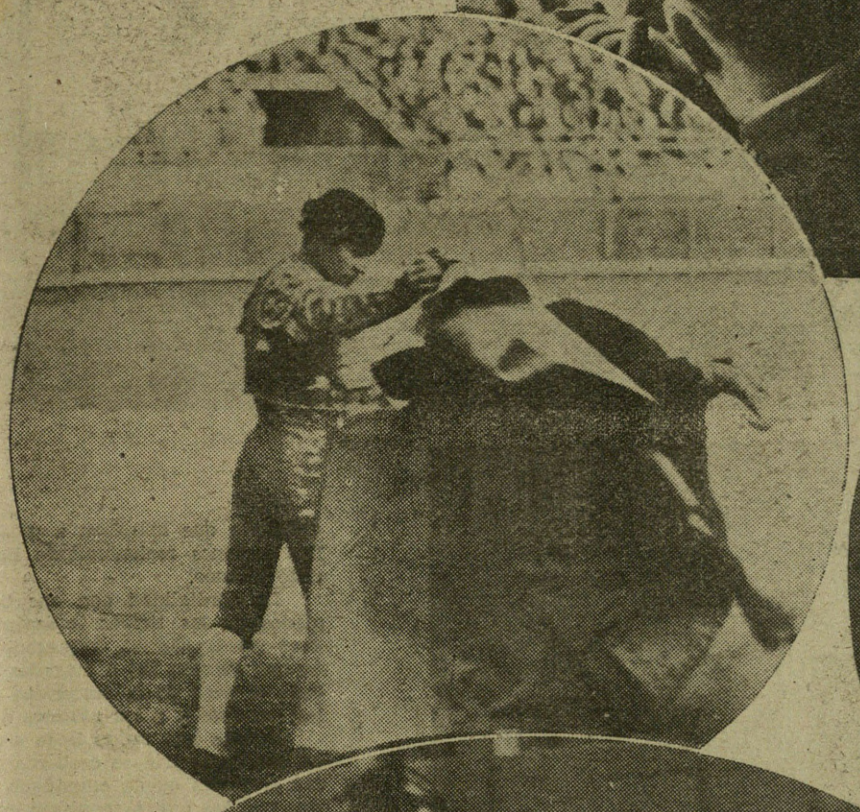

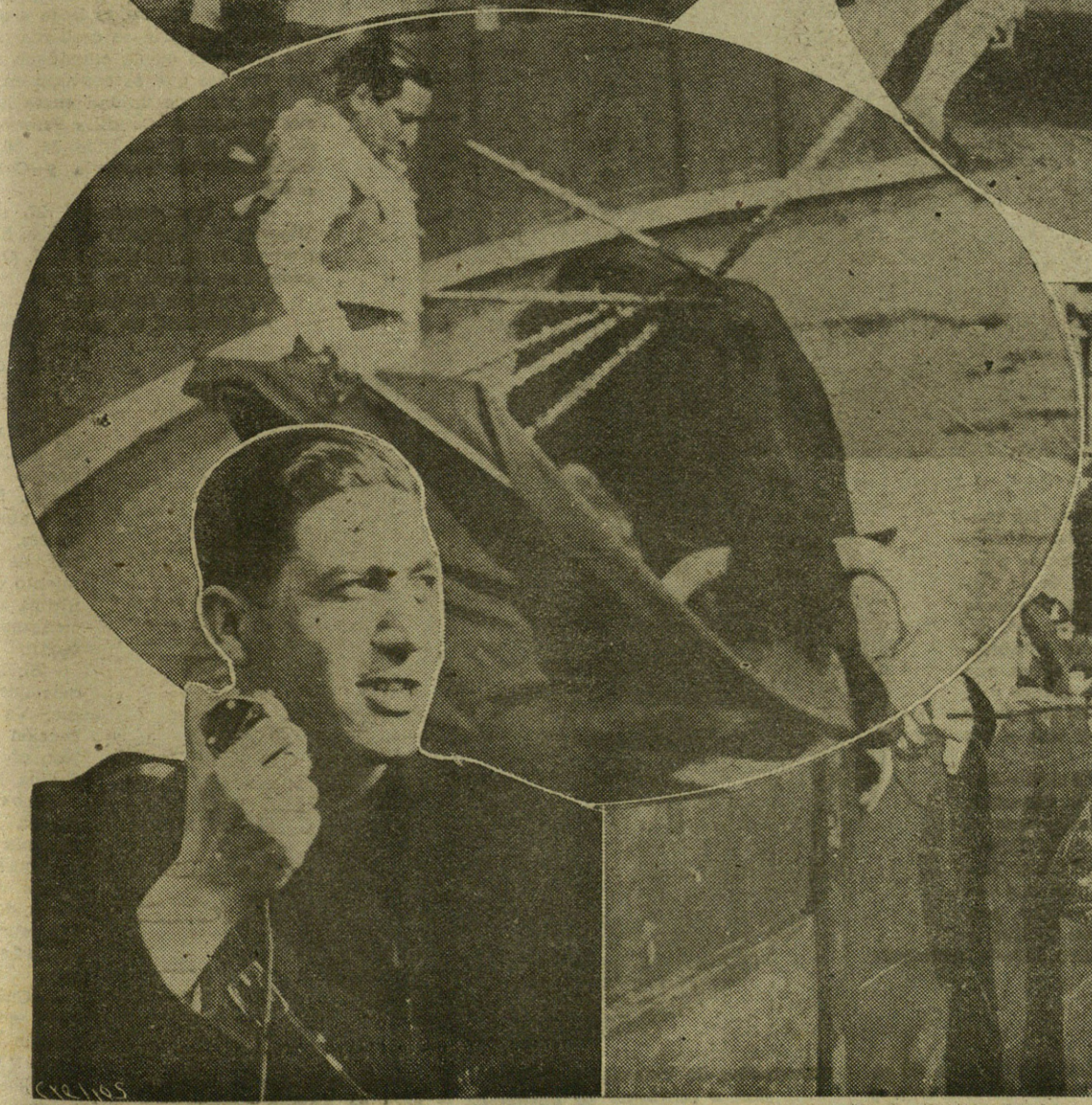

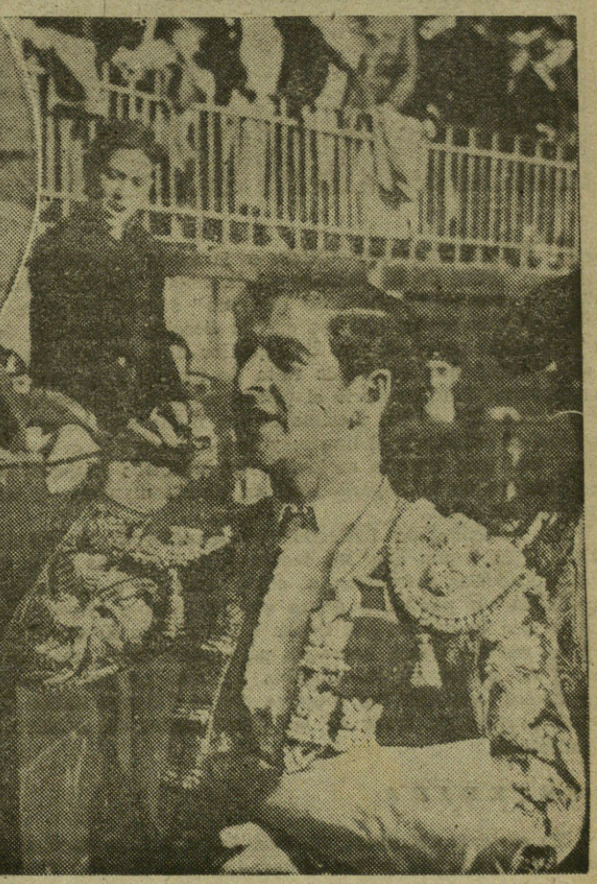

YUGOS y FLECHAS EN VALENCIA y CATALUÑA

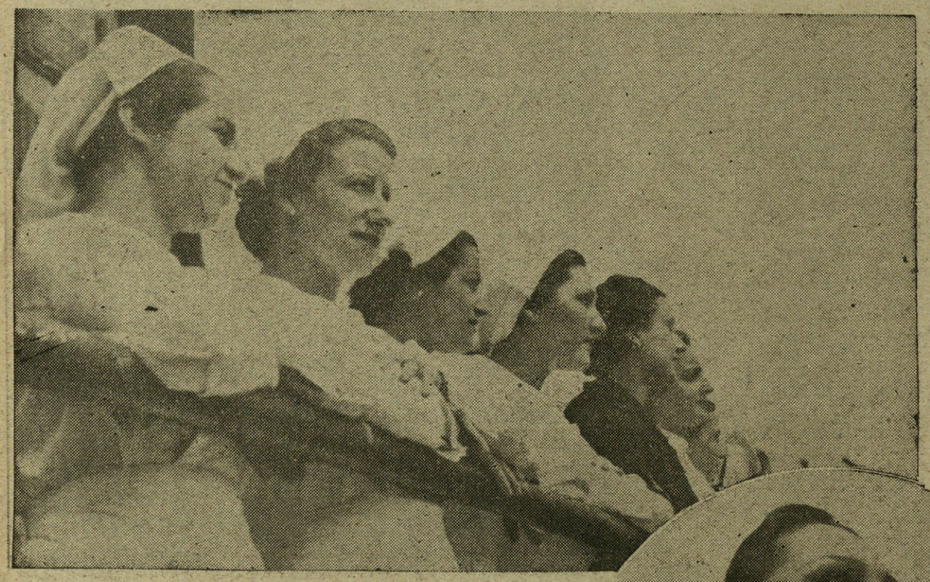

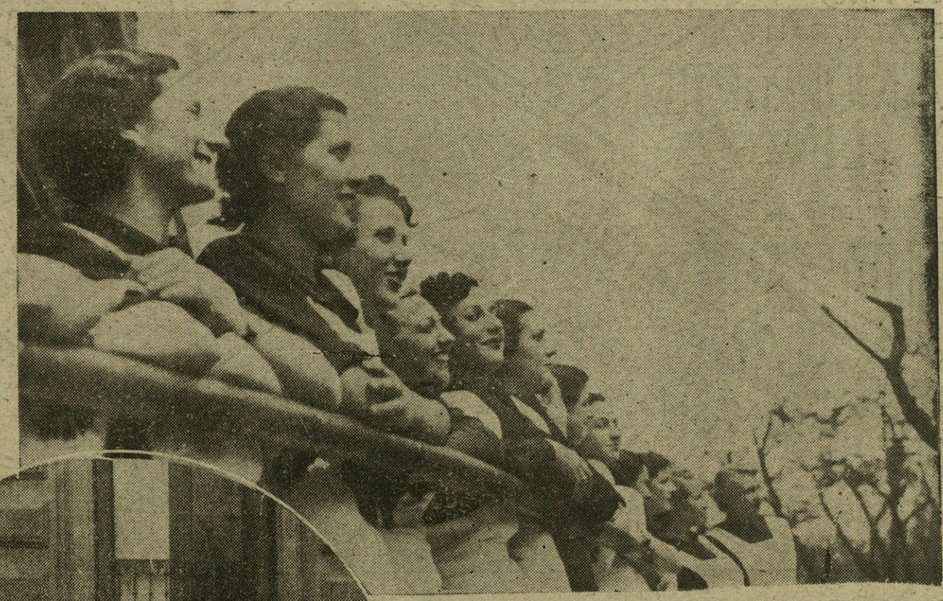

CUANTA y qué callada es la labor que realizan las mujeres de la Falange en la nueva España! Los comedores de "Auxilio de Invierno" fueron los primeros puntos azules con los que la Sección Femenina de la Falange inició su obra. ¡Ay de aquellos días en que las "camisas viejas" luchaban contra la falta de medios y la sonrisa del escepticismo! Pero se abrió el primer comedor y después se abrieron todos. Ya en las mesitas de los niños hay guisos sanos que borran el hambre y el llanto; y con el lema "¡Por la madre y el hijo, por una España mejor!", van nuestras mujeres por todos los pueblos de la España liberada dando manjares y pan a los que lo necesitan.

El "Auxilio de Invierno" se transformó en "Auxilio Social", y la legión azul no descansa. Las cocinas de hermandad, sus guarderías infantiles, el cobijo que da a los niños que se quedaron sin padres, y ahora ese formidable ejército de falangistas que en pie de paz llegan a las tierras de Cataluña y Valencia recientemente liberadas para prestarse a realizar sus labores de mujer en los hogares destrozados por los rojos, son las armas con que las mujeres de la Falange saben luchar a brazo partido en favor de las generaciones de nuestro Estado nacional-sindicalista.

DESPEDIDA

En el teatro Kursaal, de San Sebastián, se verificó el miércoles 20 el acto de despedida a las camaradas de "Auxilio Social" de Valencia y Cataluña que marchan a prestar sus ...cios a los pueblos de aquellas regiones recientemente liberados ... las tropas de nuestro Caudillo Franco.

La cordialidad con que Guipúzco... sabido acoger a los refugiados de las tierras levantinas, tuvo ... las palabras del camarada José María Marsal, encargado de exp... el cariño y agradecimiento que sienten las camaradas de Vale... y Cataluña por Guipúzcoa, todo el peso de la sinceridad y de la ...mandad que une entre sí a los hombres y a las mujeres de la Fal...

Porque esta unión llega a ser tan ... que hasta en los momentos en que la alegría se desborda por volv... hogar del que se salió entre crímenes queda empañada ante la ...eza de dejar a las camaradas con las que se convivió en días de ...ezas y triunfos.

La idea de unidad entre las regio... de España y bajo las órdenes de nuestro Caudillo Franco, es un ...lo que hemos visto realizado desde el 18 de julio del 36, y que ...ora, ante la marcha de las camaradas de Valencia y Cataluña, ...emos a palpar, como vais a ver:

—Sí; hoy, miércoles, 27, salen ... camaradas de Valencia para Vinaroz y Benicarló—la que habla es ... camarada de la Subdelegación de F. E. T. y de las J. O. N. S. ... Cataluña en San Sebastián, camarada Blanca de García.

—¿Cuántas marchan?

—Alrededor de unas ciento, distr... en equipos de diez, con dos jefes, una ... cocina y otra de com...

Las habitac... que ocupan las cam... de Valencia y de ...luña en la Delegación ... Guipúzcoa están ... de trajín. Prendas ... vestir bien amontonad... en paquetes, ruido ... máquinas de coser, ...suramiento en los ... última hora y ... de cien muchachas ... trabajan.

—Sí, lo comp... tenéis que trabaj... firme. Ya se ve ... esta Sección Femen... está bien organizada ... disciplina tampoco...

Ahora la ... Blanca de Ga... presenta a la ... de todas las S... ciones de Cata... acaba de llegar ... poner también s... en los afanes ... última hora.

—¿Cuántas m... chas están encuadrad... en la Sección Femeni... Valencia y Cataluña ... en San Sebastián?

—Se acercan ... dos mil, y empezamos con veinte cuando creamos en julio del 37 esta Subdelegación. Hasta ahora estas camaradas han cooperado con las de San Sebastián en los diferentes servicios en que está subdividido el "Auxilio Social". También montamos un taller en el que se han confeccionado catorce mil prendas para los frentes, y se ha vestido a todos los catalanes y valencianos que han acudido a nosotras, fueran o no de la Falange. Hay, asimismo, un grupo de enfermeras que prestan sus servicios en los hospitales de Guipúzcoa. Además hemos creado la modalidad de que cada camarada traiga un obsequio todos los meses para los soldados heridos.

—¿...?

—Sí, ya te lo hemos dicho; las que van ahora a Vinaroz y Benicarló son las de la Delegación de Valencia. Las de Cataluña marcharán uno de estos días a Lérida y a los pueblos de su provincia ya liberados; únicamente estamos esperando a recibir la orden de la Delegación de Cataluña, que tiene su residencia en Burgos, y cuya jefe es María Josefa Viñamota, que además es regidora del exterior y "camisa vieja" con el número uno del carnet de Barcelona, y ella es, realmente, la que con su valer y saber hace que las cosas salgan como la Falange exige que se hagan.

¡Ah, la disciplina y la austeridad de la Falange! Estas jefes y estas camaradas que no quieren que se hable de la labor que personalmente realizan, verdaderamente extraordinaria, y que cuando se quiere saber lo que ellas hicieron contestan siempre con un "¡Arriba España!", que es el grito de lucha y de paz de la Falange.

Entramos en la sala de costura, llena de claridad y flores, y en la

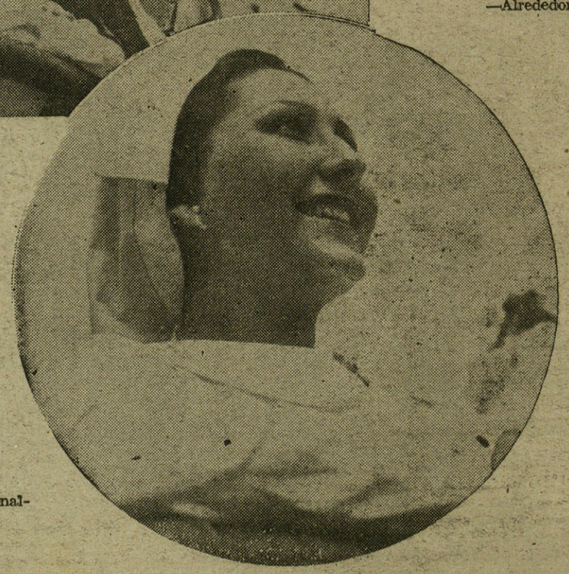

Camaradas de Valencia y Cataluña que marchan a tierras valencianas a continuar su misión en la obra de Auxilio Social.

(Fotos Marín.)

Camaradas de Cataluña y Valencia que van a tierras catalanas a prestar su colaboración en los hospitales y comedores de hermandad.

GORBEA Y Cia

CRISTALERIA DE TODAS CLASES.
LUNAS PARA ESCAPARATES.
ESPECIALIDAD EN PARABRISAS PARA AUTOMOVILES.

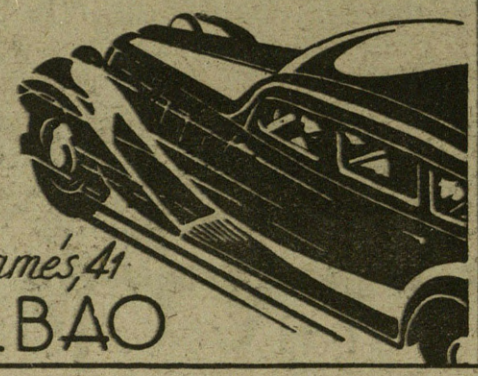

Alameda de S. Mamés, 41
BILBAO

Orbea y Cia.

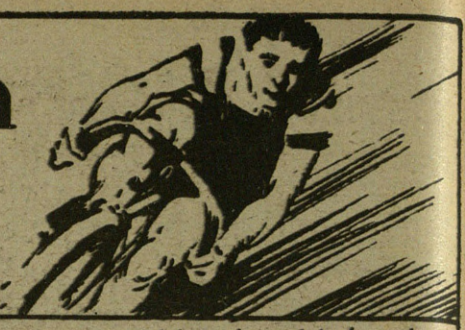

EIBAR
(ESPAÑA)

Visite Ud. el
GRAN CAFÉ RESTAURANT
ÁNCORA
SANTANDER

Miñaur y Cia

ALMACÉN DE VINOS AL POR MAYOR
CAMINO DE ZABÁLBURU, I.M.
BILBAO

VICENTE LACORZANA

ALMACENISTA
DE VINOS
AL POR MAYOR

DEPÓSITO:
Alhóndiga Municipal,
número 17
Teléfono 12.115
BILBAO

URRUTIA Y LIBANO

Almacén de Vinos al por mayor
Alhóndiga Municipal (Planta Baja nº 5)
TELÉFONOS
12.115 y 11.761
BILBAO

ALMACEN
DE VINOS
RESTAURANT
AMORRORTU
Y LINAZA
Colón de Larreategui, 24
BILBAO

Vinos
MARCAIDA
y GAMBOA
ALHÓNDIGA MUNICIPAL
Piso 1º, ruims 10, 11 y 63
Teléfono 11.913
BILBAO

ALMACEN DE VINOS POR MAYOR
Juan José de Arrate
Especialidad en vino de la Rioja
DEPÓSITO: Alhóndiga Municipal
Oficina: RECACOECHE Nº 10
Bilbao
Teléfono 12.115

ALMACEN-DEPOSITO DE VINOS
Llona y Zárate
ALHÓNDIGA MUNICIPAL
TELÉFONO 851
Bilbao

F. Agustín
Larrañaga

Casa fundada en 1888

FABRICA DE GRABADOS

Objetos de arte - Joyas de acero con incrustaciones de oro de 24 kilates.

EXPORTACION

Casa en París: Boul Poussonniere, 25.

Eibar
(España) Telf. 3-22

José
Gutiérrez

Café Lyon d'Or

Corrida, 21
GIJON

Victor
Aabadie

Café Bar "Madrid"

Santander
EL PREFERIDO

Brazo en alto, al estilo nacionalsindicalista, las camaradas de Auxilio Social de Valencia y Cataluña se despiden de Gui-

que, bajo las banderas de España y la Falange, se trabaja sin descanso para surtir en sus necesidades a los hombres que con su esfuerzo y su espada han conseguido que estas mujeres pudieran volver de nuevo al suelo español en que nacieron.

¡Qué bien deben sentirse nuestros soldados al palpar con sus manos el yugo y las flechas que bordaron con tanta delicadeza las manos de las camaradas de la Falange!

Sin querer, la sonrisa nos llega suavemente al pensar la sorpresa que han de recibir esos pueblos acabados de liberar y a los que llegan estas muchachas del "Auxilio Social" para prestarles sus servicios de hermandad en los puestos de mayor trabajo

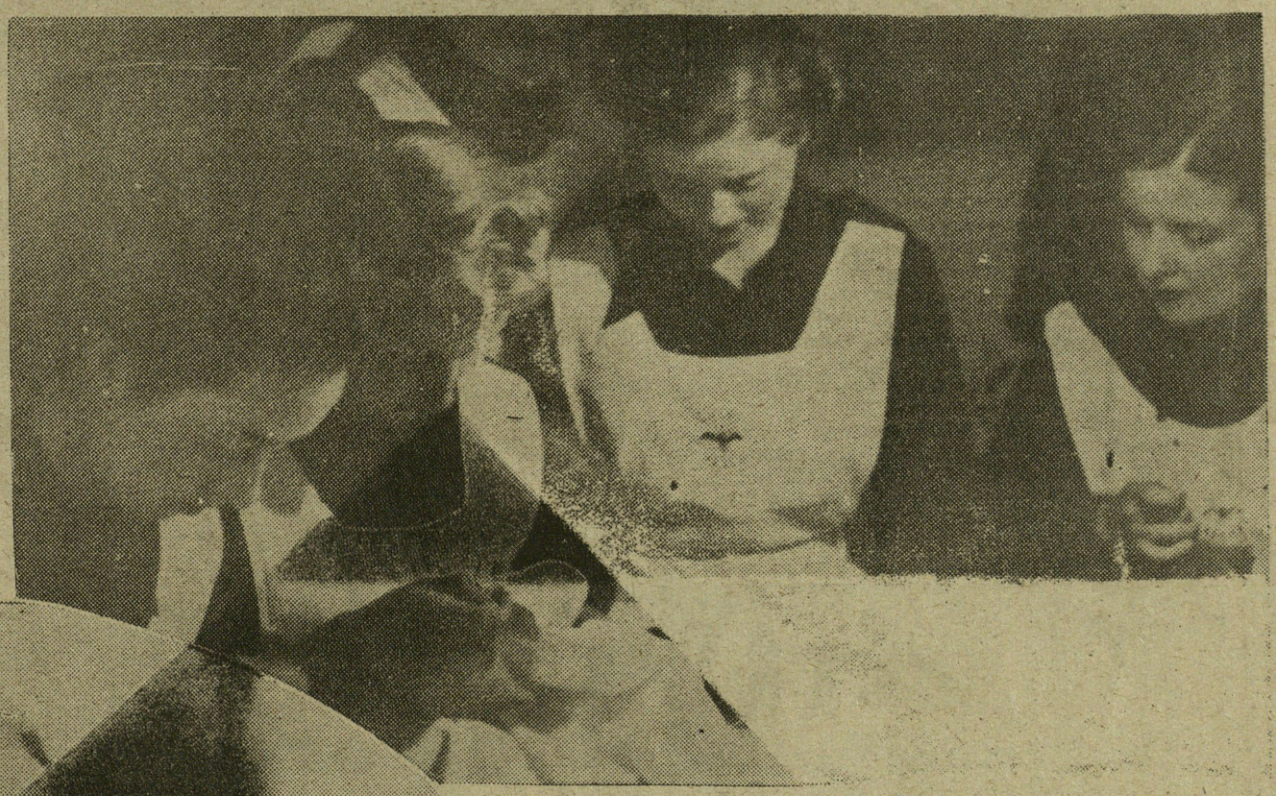

y rudeza: lavaderos, [illegible]
que por todo pago sól[illegible]
lange es la Patria, el h[illegible]

La guerra toca a su fi[illegible]
de cara al sol [illegible]
bello y tan espa[illegible]
beración total de la
defensa del marxismo
Patria.

Las tierras de Valenci[illegible]
tarán definitivamente unid[illegible]
y el odio que año tras añ[illegible]
los que ya no pueden l[illegible]
convertirá en amor y
de las camaradas d[illegible]

La labor que [illegible]
Falange en "A[illegible]
siblemente [illegible]
y niños c[illegible]
contra r[illegible]
mate[illegible]

Camaradas trabajan[illegible] p[illegible] el frente.—Caras alegres de la Falange. (Fotos Marín.)

Cara al Fuero del Trabajo

—El Fuero del Trabajo libertará a la mujer del taller y de la fábrica.

El Estado se compromete a ejercer una acción constante y eficaz en defensa del trabajador, de su vida y su trabajo. Limitará convenientemente la duración de la jornada para que no sea excesiva, y otorgará al trabajo toda suerte de garantías de orden defensivo y humanitario, en especial prohibirá el trabajo nocturno de las mujeres y niños, regulará el trabajo a domicilio y libertará a la mujer casada del taller y de la fábrica.

(Fuero del Trabajo. II 1.º)

LA gran importancia que atribuye nuestro Estado Nacionalsindicalista a la conservación de los españoles, nace de la necesidad de que nuestra raza sea fuerte para el bien propio y el de la Patria. Pues no se puede olvidar que precisamente los más sanos y los mejores de la España de Franco tuvieron que dejar su vida en los campos de batalla sin que puedan dejar descendencia y que sólo ante este hecho basta para que nos aseguremos en el futuro de tanta sangre preciosa como la que se nos marchó. Por esto el Fuero del Trabajo cuida, en su legislación justa, que las mujeres y los niños tengan, dentro del Estado Nacionalsindicalista, el rango que les corresponde, y quiera encender con sus medidas el hogar apagado que nos dejó el marxismo.

El Estado nacionalsindicalista prohibirá el trabajo nocturno de las mujeres y niños. (Fotos Marín.)

Fijáos bien lo que es el dolor de volver a la casa que se abandonó entre metrallas y muertes: el suelo sucio, las ropas tiradas en montón, todo hosti., extraño, abrumador; las paredes desnudas oprimen. En la soledad esas paredes, antes tan llenas de recuerdos, parecen juntarse hasta ahogarle a uno. Y en ellas sólo una mujer con dos niños pequeños que nada sabe del esposo.

Vuelve a su casa después de meses de martirio y dolores, y tampoco halla en ella, ni sabe lo que fué del padre de sus hijos. Ya es inútil esperar al hombre, como antes de julio del 36, cuando él volvía del taller. La casa era entonces íntima y confortadora.

Colocadas en el alfeizar de la ventana las flores le saludaban al marido como llamas pequeñas. El pintado suelo brillaba a la luz eléctrica; el blanco lecho y en medio el mantel, tenían reflejos de hielo. Marido y mujer vivían en aquel hogar por entero, en to-

das las cosas, cantando, suspirando, riendo, hablando de los hijos y jugando con la pequeña hijita.

Era el pasado, lo antiguo... el pasado convertido en cenizas y en crímenes por las hordas marxistas.

—Sí, va a hacer cerca de dos años.

Y la mujer recuerda entre temblores la noche en que los milicianos, arrastrando al marido, realizaron la separación... también se acuerda cómo lo cuidó cuando, acosado por la busca, llegó herido.

—Sí, es verdad, todo aquello pasó, todo fué cierto.

¿Y dónde hará ahora su hogar, todo deshecho? ¿Será en aquella guarida de ratas?

Y la mujer lanza miradas de temor, mientras sus dedos acarician el yugo y las flechas bajo cuyo amparo ella dejó a la hija allá en uno de los jardines maternales que las camaradas de la Falange

cemente y por eso, hora tras hora, se acuerda de la última visita que antes de ir al encuentro del hogar hizo a su hija en el jardín de los niños, allá en un pueblo vasco entre macizos de árboles y brisas de mar. Y, sin querer, los pensamientos le volaban en la cabeza. Ahora, en ésta que fué su casa, en éste que es otra vez el suelo de España, pero que ha tenido que ser conquistado para que lo sea, se acuerda y recuerda y recuerda las palabras que entre severa y sonriente le dijo al camarada que dirigía el jardín maternal:

—A los niños hay que hablarles siempre con amor.

Las mujeres, después de la labor diaria, vuelven al hogar.

Una mujer es siempre una mujer, y el alma de la mujer camina siempre de-

Un viejo obrero que disfruta ya de la pensión ganada en largos años de trabajo. (Fotos Marín.)

El Fuero del Trabajo ampara con sus leyes a la ancianidad.

Obreros disfrutando de las horas de descanso.

Aunque ella había tenido que decir a su hija muchas veces que el padre no había vuelto aun.

—¡Huérfanos de la barbarie! Sí ¡huérfanos de la barbarie!

* * *

Mucho tienen que hacer las Secciones Femeninas de la Falange. Lo difícil no será educar a los niños, sino a las mujeres que bajo el peso del marxismo destrozaron el sentimiento que había en ellas del hogar.

He aquí el por qué el "Fuero del Trabajo", al ir poniendo en condiciones económicas el trabajo del hombre, al añadirle los subsidios de familia, no sólo piensa en la parte material, sino en la vida de la mujer, porque la mujer que tiene que pensar en ganar jornales en el taller o en la fábrica, no puede consagrarse a los fines de su propia labor humana. Y para que ésto pueda realizarse, el Estado Nacionalsindicalista empieza a preocuparse del bienestar de las mujeres, y especialmente de las madres.

F.

CAMPAMENTO AZUL

NOVELA DE FELIPE XIMENEZ DE SANDOVAL

(Continuación)

despaho que les daba espaldarazo de caballeros andantes de la Infantería. Y la mirada de Víctor, lleva amor de Cervantes y de Lope al Arco de la Sangre y a Zocodover embrujado. ¡Y los ojos de toda España abiertos esta noche, sin sueño junto a los altavoces, esperando un rebato de campanas en los corazones!

¿Y los héroes de arriba? Los que aún se agazapan en las piedras descuajadas por la trilita, defendiendo de Rusia el Alcázar de España ¿qué tendrán en los ojos esta noche, tan larga, tan inmensa, como la misma muerte?

Así pasa la noche, corta de horas, larga de impaciencias. Amanece el día 27 de septiembre. Las estrellas se fueron con retraso, porque querían presenciar el acontecimiento. Ya de mañana, la Legión y los Regulares, en las alturas que dominan Toledo, ven con angustia una humareda negra que les tapa el Alcázar. No pueden interpretarla desde su situación y la incertidumbre les sirve de acicate. El tiroteo se intensifica y el avance tiene ritmo de vuelo. Después del mediodía, la Vega es ya de España y bajo el arco triunfal de Carlos V, pasan nuestros soldados. Por las escalerillas del Miradero pisan ya las babuchas y las alpargatas de los libertadores. Ni una pizca de sueño de siesta en las gentes escondidas, con oído de galgo acechante en las paredes. (Pero los vencedores suben sigilosos)... Las baterías de Pinedo, han callado. Tiros sueltos. El reloj de arena de la Historia de España vierte lentos minutos, en exacto metro endecasílabo de Epopeya. Las babuchas y las alpargatas pisan Toledo ya. ¡Toledo!... Estrépito de cristales rotos. Blandura de inmundicias, vaho de sangre y olor, terrible olor de cadáveres insepultos. Zocodover, bajo el carmín de la tarde en declive, es un trágico aguafuerte de piedras desgarradas. El Arco de la Sangre —sin gracias cervantinas— está lleno de sangre, como nunca en su historia. El Alcázar se empina entre sus propias ruinas para saludar. Las últimas guardias rojas, mueren a bayonetazos. Los Regulares y Legionarios, trepan el Himalaya de escombros y hierros torturados que es la Cuesta del Alcázar.

Hay ya banderas de España en el aire enrarecido de blasfemias, quemado de setenta y dos días de sol y setenta y dos noches de pólvora. ¡Hay ya banderas rojas y amarillas y cantos de soldados que barren el recuerdo de la Internacional y de la Joven Guardia! Toledo es ya de España aun cuando suenan fusiles y morteros. El Alcázar, que siempre fué la Patria, es ahora plenamente de la Patria.

En el Patio de Armas, destrozado, rota la gracia milagrosa de la arquería renacentista, Víctor y los soldados abrazan a cientos de hombres esqueléticos, barbudos, demacrados, medio en cueros, de ojos extraviados y llantos y risas sin motivo. Reparten abrazos, pan y cigarrillos. A los mártires el pan les sabe a gloria, el tabaco les marea y los abrazos les lastiman. Los heridos de la enfermería —muchos gravísimos— se levantan de los petates para cederlos a los libertadores que también llegan heridos. La capilla, concurridísima siempre, se vé de pronto invadida por los defensores heroicos que quieren preguntar a la Virgen si es verdad que están salvados. La Virgen, les dice que sí con su sonrisa.

(Ilustraciones de ARRECHEA.)

—Camarada —dice a Víctor un fantasma alto y flaco; un verdadero personaje del Greco, en camiseta atlética sucísima y correaje—. Vén conmigo. Tengo puesto en un parapeto.

—Duerme y yo lo haré por tí.

—No. Vamos los dos. Yo ya no sé dormir. Charlaremos.

—Como quieras.

Subieron a un torreón derruído y allí, detrás de los pedruscos sin forma, se agazaparon.

—Toma —murmuró el fantasma—. Es lo mejor que tengo. Para tí todo.

Y envuelto en una hoja de un libro de la Biblioteca, exhibió unas migas de trigo con grasa de mula, tabaco falso de hojas secas, un escuálido muslo de gato frito con sebo. Y un pan del Alcázar como una torta de cemento verdoso. Víctor probó de todo con repugnancia, envidiando al camarada que, por amor a España y a Falange, encontraba delicioso todo aquel amasijo de sabor acre. ¿De sabor acre?

—¿Te gusta? —preguntó el falangista.

—Ya lo creo. Sabe a gloria.

Jamás la hipérbole popular, había tenido más exactitud de axioma. Todos aquellos menús del hambre del Alcázar sabían a gloria... estaban condimentados con gloria.

Sonaban tiros. Los héroes libertados corrían la pólvora del júbilo de la redención. Sonaban canciones. Sonaban cornetas. Sonaban risas estrepitosas. Sonaban llantos histéricos. Sonaban besos. En el patio brillaban fogatas porque el relente era de hielo y soplaban los montes de Toledo. Alrededor de las hogueras, los moros hacían té. Y todos hablaban a gritos. Nadie se entendía y se entendían todos. Se daban mil órdenes por minuto y se cumplían dos mil. Las mujeres no sabían sonreir y a los niños se les olvidaba la hora de dormir. En cambio, todos los hombres recordaban el llanto y las lágrimas varoniles mojaban de escarcha que brillaba a la Luna las barbas floridas de suciedad. Los salvados se indignaban de que contasen más recio los salvadores y gritaban hasta enronquecer. El Alcázar parecía un inmenso manicomio de alegría. (Abajo, en los enterramientos superficiales, bajo sus cruces, toscas los muertos se pudrían alegremente silenciosos.) Los recién llegados, recorrían el paisaje lunar que era el Alcázar y los habitantes durante casi tres meses de aquel planeta de horror, les acompañaban uniendo a cada piedra el recuerdo de un episodio heroico de los demás, porque ningún héroe se acuerda de su heroísmo y solo admira el heroísmo ajeno.

—Cuéntame algo de la Falange en el Alcázar —decía Víctor.

—La Falange en el Alcázar tiene un nombre: Pedro Villaescusa. Como Sainz el Provincial de José Antonio estaba en la cárcel de Alcañiz desde junio, Villaescusa que era Jefe Local, asumió el mando de todos los falangistas al entrar en la Academia, revelándose como el Jefe ideal, desde el primer momento. Además de poseer un valor a toda prueba, demostró al mismo tiempo una inteligencia poco común, lo que le permitía arrostrar todos los peligros con una perfecta calma, sangre fría y conocimiento exacto del riesgo. Le obedecíamos ciegos y sin vacilaciones. Si alguien dudaba un segundo en realizar un servicio, lo hacía él mismo, con lo cual conseguía que el camarada que había titubeado no volviese jamás a dudar en el cumplimiento de la misión encomendada. Delante de la Falange, jamás volvió la cabeza para ver si todos le seguían. Sabía que a su lado no se podía volver nadie. Por su extraordinaria superioridad moral, era tácitamente reconocido por otro Jefe, por los demás Jefes del Alcázar y para contar con la Falange, había que contar con él de antemano. No nos hubiese gustado obedecer a otro. Una vez que nos habló formados en el patio, nos hizo cantar "Cara al sol" y nos enardeció de tal modo que los mandos del Alcázar tuvieron que intervenir personalmente para sujetar a la Falange que, a toda costa, y con él a la cabeza, quería salir a la calle a pelear. Todo cuanto "razziaba" en las muchas salidas que hizo, era para sus muchachos. Un día, nos trajo un paquete de tabaco del que se hicieron tantos pitillos como camaradas éramos. (¡Camaradas, Dios Santo, qué bien suena la palabra en la boca de este fantasma!) Era el camarada, el Jefe y el padre a un tiempo. Visitaba todos los puestos encomendados a la Falange, haciendo advertencias y dando consejos, siempre acertados. Se ocupaba de nuestros heridos, visitándoles, y ayudaba a enterrar a nuestros queridos muertos. El dibujó las flechas de nuestra bandera, que hicieron con colchas las chicas falangistas. Nos decía que éramos los que más teníamos que perder y los que menos podíamos ganar, exaltando el sacrificio por el servicio. Era de mediana estatura, de complexión más bien fuerte. Le brillaban los ojos como chispas tras el cristal de las gafas. Voz aguda que se oía claramente a cualquier distancia. Agil y suelto de movimientos. Maduraba sus decisiones y una vez tomadas no las variaba por nada, pasase lo que pasase. Lo preveía todo. Daba las órdenes sin dureza, con cariño y energía y sin réplica posible. No gozó privilegio alguno en comidas, cama no nada que le afectase personalmente. Predicaba con el ejemplo. Murió gloriosamente el 20 de septiembre de 1936 de un cañonazo, al frente de su Falange. Creo que todo, absolutamente todo cuanto hizo, lo hubiera aprobado complacido José Antonio, a quien infinitas veces nos nombró como ejemplo y espejo, nuestro camarada Jefe Pedro Villaescusa.

Se pusieron en pie, brazo en alto y un ¡Presente! vigoroso subió hasta un lucero muy claro y muy alto de la conteslación de los mejores. Luego, siguió un largo silencio entre los dos falangistas que parecía acallar también el tumulto alegre del patio.

El fantasma —ya no fantasma, realidad de la Falange en hueso y en espíritu— se volvió a Víctor que lloraba.

Por el puerto de la Bonaigua y el valle de Arán hasta la frontera francesa

EXPLICACION Y MARCHA HASTA ESTERRI

He estado en el valle de Arán, y hago esta declaración previa porque la empresa, que no es heroica, tiene ciertas dificultades. Tantas por lo visto, que hasta mi llegada a los valles y a las cumbres del puerto de la Bonaigua, ningún compañero de la pluma se había decidido a emprender el complicado, penoso y aleccionador viaje. Por otra parte, las operaciones de los soldados del Cuerpo de Ejército de Navarra, que han remontado el curso del Noguera-Pallaresa y luego han continuado la corriente del Garona hasta la misma raya fronteriza, por las sierras más abruptas, los puertos cubiertos de nieve y los valles extensísimos, seguidos por mí durante breves jornadas, indemnizan sobradamente de las leves molestias y aún de los graves instantes de temor al cruzar los pasos de la cornisa montañera suspendida sobre el abismo. Cuando se haga el balance de la guerra, estas operaciones maravillosas e indescriptibles, tendrán que ser revisadas por los técnicos, que les concederán su valor decisivo y excepcional en la liquidación de la campaña; aunque por la distancia de los frentes a nuestras ciudades de retaguardia y a los centros de información, el conocimiento detallado de los asombrosos movimientos haya quedado reducido poco menos que a las noticias del comunicado oficial, con unos elogios y unos adjetivos de los comentaristas, estoy por decir que enteramente supérfluos, puesto que sin la directa visión de los escenarios no es posible comprender las proezas ni por consecuencia valorar los esfuerzos.

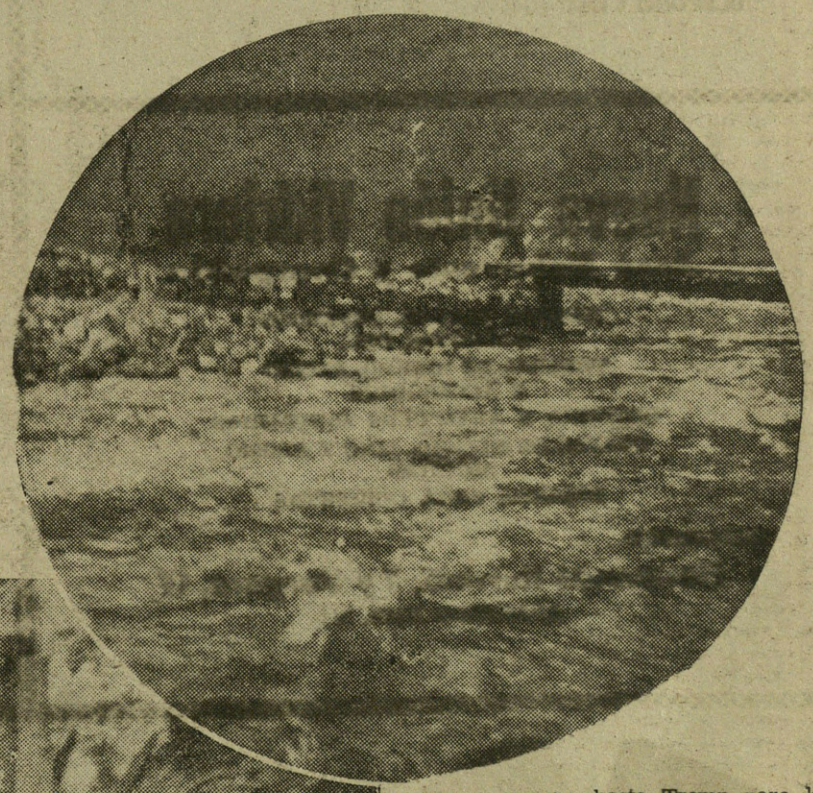

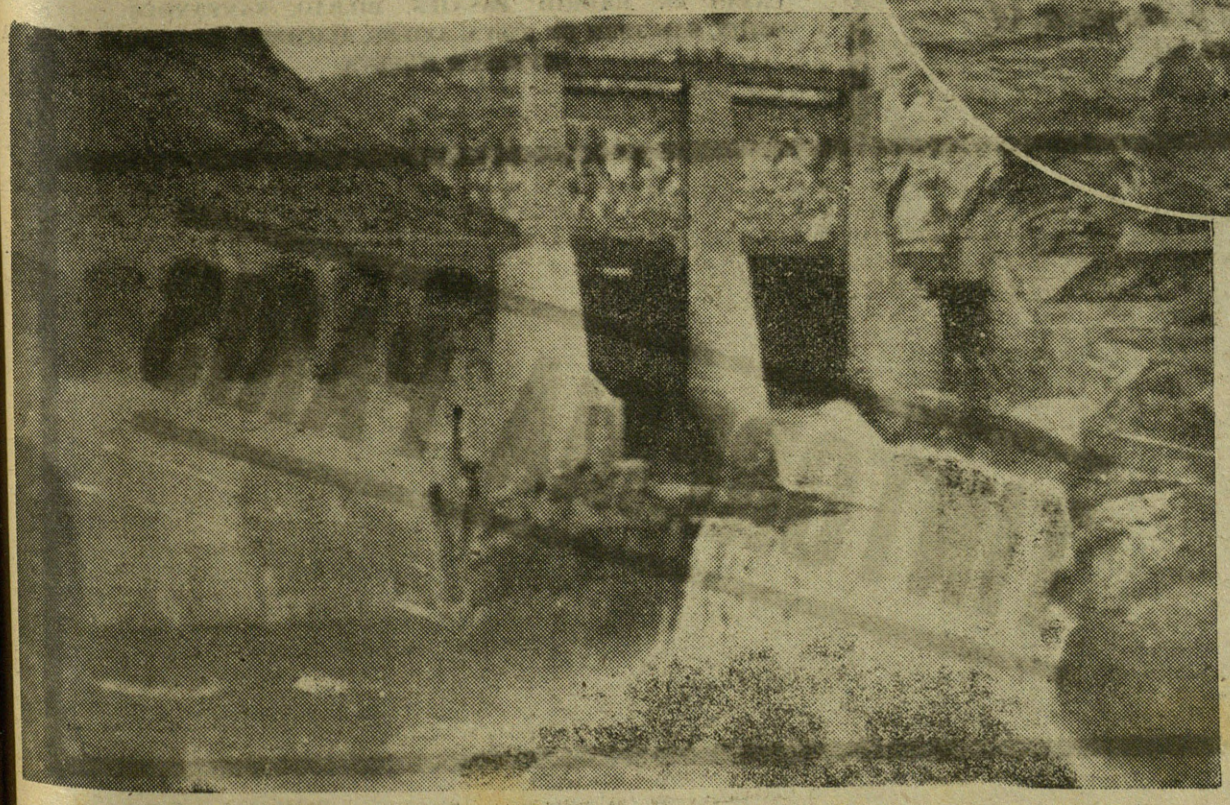

Puente provisional sobre el Garona.—La presa de Tremp. (Fotos Martín.)

marcha hasta Tremp para la ocupación del pantano y las centrales eléctricas, y desde aquí hasta la misma frontera por toda la carretera del Valle de Arán ha sido asombrosa, dejando atrás Pobla de Seguir e infinidad de pueblos de tanta riqueza que entra por los ojos, y de trazado moderno y alegre. En Esterri de Aneu se inicia el durísimo Puerto de la Bonaigua, que las nieve tienen cerrado la mayor parte del año. Pero la última temporada de dominio rojo en el valle fué de tanta inquietud para los marxistas, que siendo para ellos indispensable la comunicación con Francia y en previsión de un avance de nuestras tropas (aunque los jefecillos negaban que ello fuera posible), obligaron a todas las gentes de bien, de los lugares próximos, a trabajar en la carretera para abrir un paso entre la nieve. Por ese estrecho pasillo, que en muchos trozos corta

LOIDI Y ZULAICA

Exportación de Vinos

Oficinas: Calle Idiáquez, núm. 5

SAN SEBASTIAN

Taller de Ajustaje Torno, / Construcción y reparación de
Calderería y Forja / toda clase de
MONTAJE DE BARCOS / máquinas y calderas, Especia-
Puentes, Armaduras, Tuberías / lidad en las marinas

SOLDADURA ELECTRICA TRANSPORTABLE

José Antonio Lasa

Talleres: Pasajes de San Pedro
TELEFONO 5.152
Domicilio: Miracruz
TELEFONO 5.434

ALMACEN DE VINOS
ACEITES Y
AGUARDIENTES

Juan González

Hermanos Iturrino, 33

TELEFONO 12.124

San Sebastián

Nueva Unión Vidriera

José Echeveste y Compañia

VIDRIOS PLANOS, IMPRESOS
BALDOSAS, ETC.
TUBERIA DE HIERRO, PLOMO
Y ACCESORIOS
GRIFERIA Y ARTICULOS SANITARIOS
CHAPAS DE HIERRO, ZINC Y PLOMO
METALES
PIZARRA PARA CUBIERTAS

ALMACENES:

Hermanos Iturrino, 7 y Vergara, 17

APARTADO NUM. 114

Almacén de Maderas

Y TALLERES MECANICOS DE

La Compañía de Maderas

PASAJES

TELEFONOS: MIRACRUZ, NUMS. 53-43 y 54-12
DIRECCION TELEGRAFICA: MADERAS-PASAJES
CASAS EN MADRID, PASAJES, BILBAO, SANTANDER,
GIJON, SAN JUAN DE NIEVA, AVILES, ALICANTE, MURCIA,
SEVILLA Y HUELVA

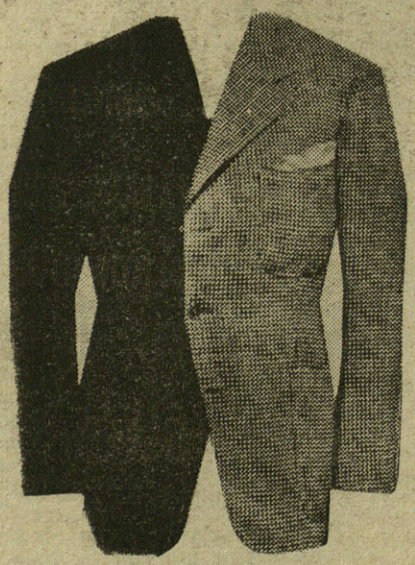

TINTORERIA PARIS

y todavía la nieve en un talud de cuatro y cinco metros de a-
a, escaparon muchos de ellos camino de Francia y hemos podido
ar ahora nosotros.

PUERTO DE LA BONAIGUA Y EL RIO GARONA

El puerto de la Bonaigua no tiene comparación con ninguno de
españoles. Es de un perfil arriesgadísimo y en el trazado se eleva
sta las cumbres impresionantes. Los soldados para ganar la altu-
han tenido que hacer verdaderas proezas, que para nosotros, acos-
mbrados a verles realizar los mayores esfuerzos en la guerra, no
enen elogio posible merecido y ajustado. Por fortuna los pueblos
l valle tan pronto como se traspone la ingente dificultad del puer-
están intactos. Los rojos por aquí no hicieron otra cosa más que
ir, y lugares y aldeas salpicados por el campo, ni han sido sa-
eados ni sufrieron en los caseríos, que muchas veces son más que
llos, presuntuosos, con frecuentes casitas modernas y hoteles de
azado modernista y coquetón. Los tejados son todos de pizarra y la
rre de la Iglesia de pizarra negra, siempre dan un tono de unifor-
idad a estos conjuntos diseminados por la ancha pradera.

Pronto tomamos el curso del río Garona en dirección a Francia,
sobre él hallamos siempre los puentes volados. Eran diez y los ro-
os han volado nueve. El último, a cinco metros de la frontera que
uardan ahora los Guardias Móviles se ha salvado precisamente por
a proximidad de los extranjeros. Los gendarmes temerosos de que al
olarle cayeran sobre ellos los cascotes, salvaron el único puente del
argo trazado. Y apesar de ello hemos seguido la carretera y las tro-
as no se han detenido un sólo instante en la persecución de la hor-
da. Por cierto que en todo este recorrido hay frecuentemente huellas
erribles de guerra... que no lo es. Muchos pueblos situados a la ori-
lla del Garona, tienen numerosas casas abatidas y la misma carre-
tera, cuando pasa cerca del río, está destruída. Pero este desastre no
es imputable a la guerra; en octubre pasado el Garona trajo la ma-
yor crecida que se recuerda y su corriente impetuosa destruyó cente-
nares de casas que ahora parecen víctimas de la aviación o el bom-
bardeo.

EMOCION EN LA FRONTERA

El pueblo más importante del Valle es Viella, que es la capital
de los contornos y el lugar donde los rojos cometieron numerosas fe-
chorías. Pero aquí también es cierto que al huir nos dejaron uno de
los hospitales mejores que han instalado (aunque apenas utilizado)
de toda su zona. Las gentes de Viella parecen haber sufrido terrible-
mente durante la guerra. Al comienzo, las persecuciones fueron du-
rísimas y los crímenes y bestialidades estuvieron a cargo de la patru-
lla de asesinos obligada en tales casos, y que formaban las peores gen-
tes del lugar. Desde Viella la carretera serpentea siempre cerca del
Garona y pronto se aproxima a la frontera dejando antes atrás a
Bosost, (de donde parte una nueva carretera fronteriza que va al pa-
so del Portillón) y por fin a Les. Aquí está situada la oficina de la
Aduana y dos kilómetros más lejos el puente del Rey.

En las últimas casas cerca del puente, todavía en territorio es-
pañol, los letreros están ya en francés para que no se dude de la
proximidad del país vecino, y antes de doblar el recodo, se ofrecen
los restos calcinados de numerosos camiones que los rojos incendia-
ron luego de llegar las gentes fugitivas con ellos hasta la misma ra-
ya de la República gala; y por debajo del mismo puente, en el curso
del río, se ven varias carretas de esas tan típicas en el valle, tiradas
al agua para que nadie pueda aprovecharlas jamás.

La llegada al contacto con los Guardias Móviles que vigilan la
frontera tiene cierta emoción. En lo alto de los mástiles a un lado y
otro de la ruta, los soldados que nos han precedido pusieron la bandera española frente a
la tricolor francesa, y luego desfilaron entre himnos y cantos patrióticos, mientras los ex-
tranjeros saludaban correctamente. Entonces el jefe del puesto fronterizo acudió a saludar
al comandante que llegó a la frontera y ahora, al saber que con nosotros viene el general
Yella que manda la División, vuelve presuroso el capitán que está encargado de la vigilan-
cia de este sector. El capitán Hanneau se cuadra militarmente ante nuestro jefe y éste le sa-
luda, y entre los dos se cambian frases vulgares. Luego acuden los jefes de la oficina
aduanera a comunicarnos que han decidido cerrar la Aduana y la frontera, y natural-
mente, les respondemos, que idéntica determinación habíamos adoptado nosotros bas-
tante antes, en el instante de llegar al contacto.

Cae la tarde y hay nuevos saludos correctos entre franceses y españoles. Siguen lle-

La frontera francoespañola del valle de Arán.

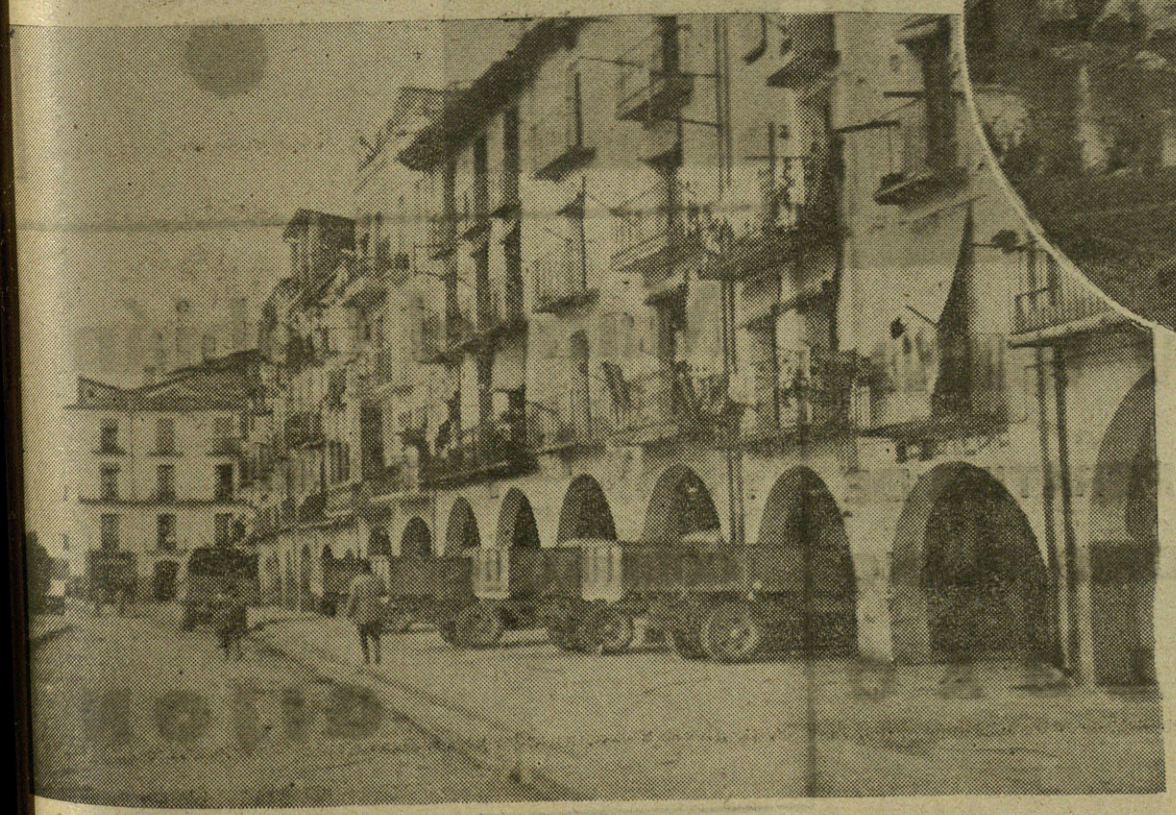

Puente y paseo de Balaguer. (Fotos Martín.)

gando constantemente las pobres gentes fugitivas que vuelven ilusionadas al hogar patrio. Sorteando los automóviles calcinados que los rojos dejaron como último despojo de su cobarde huida, volvemos a los nuestros para emprender el largo camino del regreso. Los soldados nos despiden todavía con vítores y un ¡Arriba España!, ¡Viva el Caudillo!, que es la última declaración de la nueva España a las mismas puertas de Francia. De esta vecina que no ha querido enterarse de lo que pasaba en nuestra Patria, o lo que es peor, que ha preferido entorpecer todo lo posible nuestro triunfo, para que se derramara más sangre de nuestros héroes.

Martín de CASTILLA

En el Pirineo, II Año Triunfal.

Tubos de Hierro y Acero

SOLDADOS Y SIN SOLDADURA, DE TODAS CLASES Y PARA CUALQUIER APLICACION

Tuberías y serpentines según planos - Accesorios maleables marca B. S. I. G. - Robinetería para vapor, agua y gas - Herramientas para tubos - Manómetros - Termómetros - Pirómetros, etc.

Compañía General de Tubos, (S. A.)

CASA CENTRAL: Alameda de Urquijo. 27
DIRECCION POSTAL: Apartado, 316 **BILBAO**

SUCURSALES:
BARCELONA: Urgel, núm. 43
MADRID: Cardenal Cisneros, 70
SEVILLA: Arjona, 4, duplicado

Talleres y Almacenes principales: **CALINDO-BARACALDO**

"LA GENERAL LICORERA"
ARRIBAS, GASTAÑAGA Y URIARTE
ACEITES Y LICORES
Almacenes: 25 de Diciembre.—Tel. 10.161.
Oficinas: Iparraguirre, 56. — BILBAO.

DESTILERIA A VAPOR
FABRICA DE TODA
CLASE DE LICORES FINOS,
AGUARDIENTES Y JARABES

MANUEL ACHA

BILBAO
Alhóndiga Municipal
Teléfono, n.° 1-37-39

AMURRIO (Alava)
Teléfono número 5

HIERROS

Almacenista clasificado por la
CENTRAL SIDERURGICA

TUBERIA

NEGRA Y GALVANIZADA
Accesorios, Robinetería, Tubos de acero sin soldadura.

METALES

LATON. — COBRE. — PLOMO. — ANTIMONIO — ALUMINIO. — ZINC. — ALPACA. — METAL DELTA. — ETC.

METALES VIEJOS

COMPRA Y VENTA DE COBRE, LATON, BRONCE, ZINC, PLOMO, ETC.

ENRIQUE MARTINEZ INCHAUSTI

CALLE DEL LICENCIADO POZA, 30
APARTADO, 202. — TELEFONOS, 11.315 y 12.733.
BILBAO

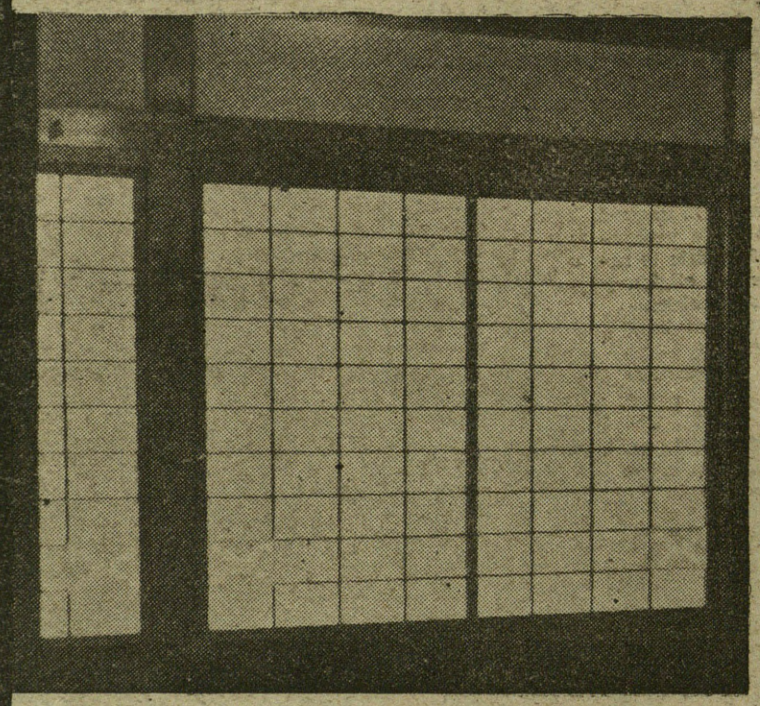

UNION COMERCIAL VIDRIERA

SOCIEDAD COOPERATIVA DE VENTAS DE VIDRIO PLANO

ERCILLA, 16
Teléfono 14.687

BILBAO

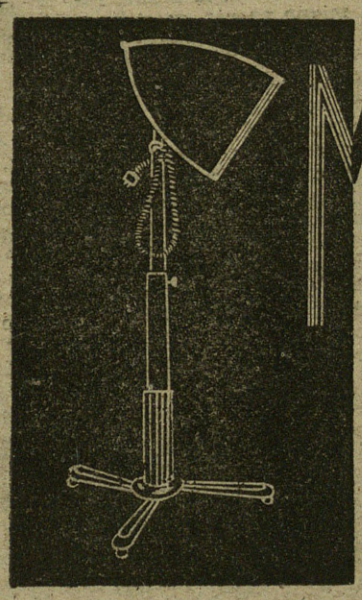

MERCURIO, S.L.

SUMINISTROS PARA PELUQUERIAS
LICENCIADO POZA, 44
TEL. 12.688 • **BILBAO**

Manuel Cobián

Exprés Café

CORRIDA. 25

GIJON

HUÉRFANOS DE LA REVOLUCION EN GUETARIA

RODEADO de verdes y dominando el mar, blanco como encantado palacio de hadas, desde lejos se divisa el hogar de muchos huérfanos de la revolución y de la guerra.

Antes de salir de San Sebastián camino de Guetaria, la señora Elsa de López Dóriga—presidenta de la institución del Hogar de Suecia para huérfanos españoles—hace detener el coche en un establecimiento y sale de él al poco rato acompañada de un empleado que va colocando en el "auto" hasta doce sillincitos de mimbre.

—Siempre que voy he de llevar algo a mis pequeños—me dice, y me enseña un montón de revistas ilustradas—, para que los niños recorten "santos" y se distraigan. Este Hogar para niños huérfanos de la guerra ha sido hecho por el deseo vehemente de las mujeres de Suecia de demostrar su amor a España. Al principio me escribieron pidiendo huérfanos para prohijarlos y llevárselos. Pero, pensándolo bien, esto no beneficiaba la Causa de España, y era, aunque con distinto fin, parecernos algo a los rojos: expatriar a los niños. Entonces, las mujeres suecas pensaron en recoger, dentro de España, a un grupo de huérfanos o desamparados momentáneamente y darles calor de hogar, instrucción e higiene. Sin diferencias de clases ni de posición social, lo mismo la aristócrata que la obrera, la burguesa que la intelectual, todas las mujeres de Suecia aportaron y aportan su óbolo para su Hogar en Guetaria. La mayoría son huérfanos de "rojos"; otros tienen a sus padres en la cárcel, y también los hay que sus padres murieron en el frente a causa de los bombardeos marxistas. No hemos impuesto ningún ideario político. Todos españoles, todos de la España Nacional, sin más amores que estos dos, ya de por sí grandes: Dios y la Patria.

—¿No preguntan nunca por sus padres?

—Sí, a veces. Se les dice entonces que están salvando a España, que ya vendrán a verlos. Y como son

Los niños huérfanos de la guerra, sin distinción de [illegible] encuentran en la España de Franco tiernas y amorosas atenciones en la triste situación en que se encuentran.

LA CASA DEL MARISCO

CAFE DEL NORTE - BAR

Garibay, 4 - Teléfono 14304 - **San Sebastián**

ACEITES Y GRASAS

"VOLCANO"

— PARAFINAS —

PARA TODA CLASE DE INDUSTRIAS.—ESPECIALIDADES: ACEITES MARINOS, SULFONADOS, TALADRINAS, SECANTES, GRASAS CONSISTENTES PARA LAMINAR, ETC.

J. M. BENGOECHEA

VERGARA, 16

SAN SEBASTIAN

Frutas y Platanos

Raimundo Lecha

Almacén: General Echagüe, 12
TELEFONO 13.353

Mercado de la Brecha
TELEFONO 11.550

San Sebastián

Patatas y Frutas

Viuda de Gregorio Martínez

Euskal - Erría, 8 :-: San Sebastián :-: Teléfono 1-10-82

BERISTAIN Y AYERZA Fábrica de Gaseosas y Sifones

Ronda, núm. 5 SAN SEBASTIAN Teléfono 13.362

Café de la Marina

Establecimiento de primer orden -::- Artículos de primera clase

Alameda, 23 SAN SEBASTIAN Teléfono 10.181

Café Oriental

Teléfono 10131

San Sebastián

Hotel Términus

RESTAURANT

ESTACION DEL NORTE

San Sebastián

AVENIDA DE FRANCIA

Teléfono 10.366

Berra e Hijo de J. Yarza

S. L.

CARBONES NACIONALES Y EXTRANJEROS

Mari, 1

San Sebastián

Teléfono 1-21-85

Hotel Regina

B. Murguía

TODO CONFORT

Teléfonos 15.261 y 12.936

Guetaria, 7
San Marcial, 15

San Sebastián

Hospedándose en el HOTEL PRINCIPE DE SABOYA añora uno menos la intimidad de su casa

SAN SEBASTIAN Paseo Ramón María Lilí PALACIO URUMEA

pequeñitos, y como juegan mucho y están todo el día corriendo al aire y al sol, su inquietud se conforma pronto.

—¿Pueden ir a verlos sus familias?

—Sí, desde luego. Muchos niños han vuelto a sus casas, pues al salir sus padres de la cárcel han ido a recogerlos. Otros, porque sus madres encuentran trabajo o porque pasan a orfanatos de ferroviarios.

Enfrente de nosotros, el Ratón de Guetaria descansa su hocico en el mar. Y siguiendo la curva de la carretera, en la primera vuelta unas flechas grandes y rojas dicen en letras blancas: "Orfanato de Suecia".

—¿Ve usted? Yo no quería ese nombre. Da la idea en seguida de un grupo de niños pobres, tristes, pálidos. De limosna, de humillación... ¿No le parece a usted?

—Algo sí, pero lo esencial...

—Sí, eso pensé yo también. Lo esencial es que no lo fueran en sí. Yo he tratado de darle un carácter familiar y grato, sin lujos que luego, al volver a sus casas, les entristezca su falta.

* * *

Alrededor de noventa, entre niños y niñas, se alojan en Guetaria. Pero no es lo importante cuántos están, sino cómo están. Caritas doradas por

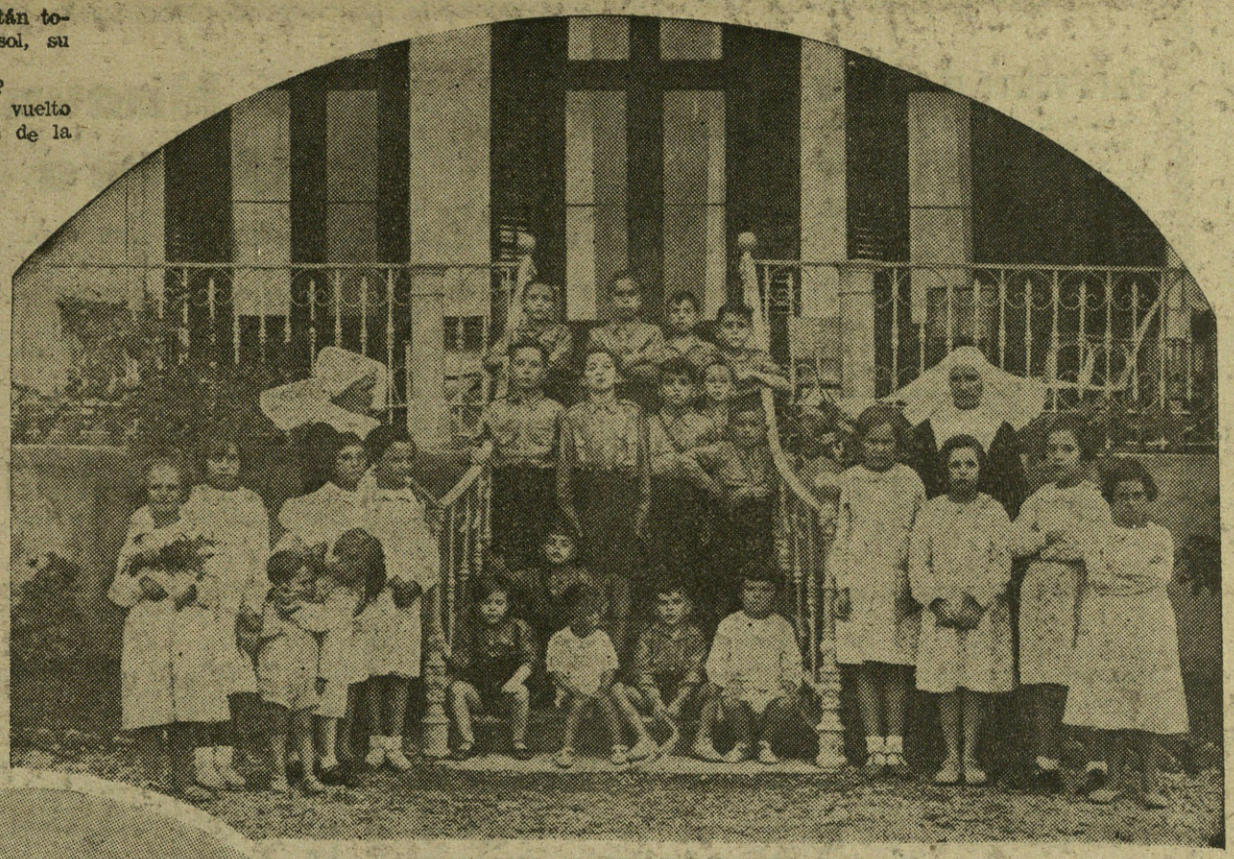

Huérfanos de guerra acogidos en el Hogar de Guetaria.

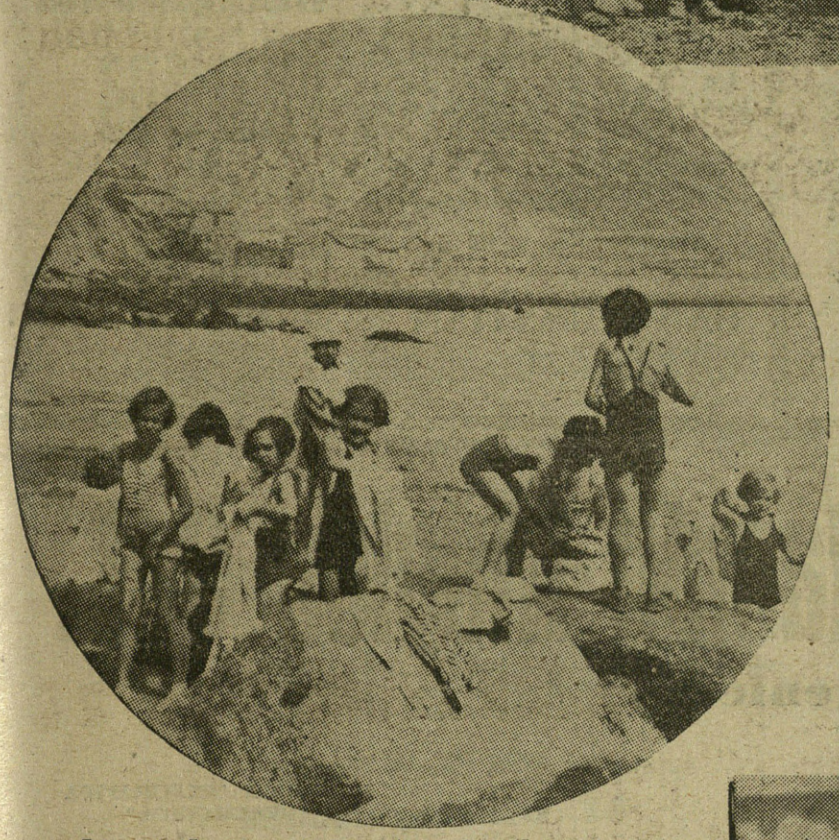

Los pequeños sin padre se saturan de yodo y sol en la playa de Guetaria.

el sol y la brisa, resplandecientes de color y salud; cuerpecillos ágiles, fuertes; gestos desenvueltos... No, desde luego, esto no es, no puede ser un asilo.

Por la escalerilla baja una mujer menudita y rubia. Es de un blanco tan blanco su vestido y su bata almidonada, que es toda ella como la Primavera descendiendo a vernos.

—Nuestra doctora y jefe de Sanidad de la casa—presenta la señora de López Dóriga, que le pregunta después por el estado de los pequeños.

Todos van muy bien. En dos meses nota la doctora un aumento de peso "más de lo normal". A mis elogios hace notar:

—Sí, está bien que engorden; pero insisto mucho en la gimnasia. Prefiero que estén fuertes a que estén gordos.

Aprovechando el sótano, limpiándolo, poniéndole piso nuevo, con sus columpios, barras, argollas, bancos, etc., todo lo necesario para una buena clase, Elsa de López Dóriga pudo ver al fin su Hogar con salón de gimnasia, donde los niños aprenden a desarrollar sus músculos y la belleza del ejercicio. Los ejercicios de barras, los saltos, las marchas, todos son ejecutados a la perfección, y sinceramente elogiamos a la simpática profesora de gimnasia, que en tan poco tiempo ha logrado de sus pequeños alumnos un resultado tan satisfactorio.

Al salir, los pequeños nos saludan con un "¡Viva Franco!", "¡Arriba España!", que en sus bocas tienen un sentido verdaderamente imperial.

* * *

Recorremos la casa, que es amplia y ventilada, y donde el orden y la limpieza reinan. Las alcobas de los niños, con sus colchas de flores en las camas enviadas especialmente de Suecia, de tipo de campaña, desarmables y ligeras. Las amplias y blancas galerías están adornadas con un almacío de papel con alegres dibujos en colores, y por las paredes estampas de temas infantiles del pintor sueco Carl Larsson. Los cuartos de higiene, con sus lavabos individuales y pequeños armarios para los útiles de limpieza.

Pasamos al cuarto de labor de las pequeñas, donde sentaditas por grupos en sus silloncitos de mimbre las futuras mujeres aprenden a coser. Hay un alegre revuelo a nuestra entrada. Desde todos los rincones nos llaman las niñas para que veamos sus progresos.

En todas las habitaciones de la casa, el retrato del Generalísimo preside el estudio, el descanso, el reposo.

Visitamos también el botiquín, con su cama de reconocimiento, su pesa, y la doctora nos enseña su fichero, con los antecedentes de los niños. En el comedor tienen también la pantalla para el "cine", un lindo "Pathé Baby" que regaló a los niños de Guetaria la colonia sueca y noruega de Tolosa y de San Sebastián, y un hermoso gramófono, que animan el yantar. Un Crucifijo y un retrato grande del Generalísimo en el sitio de honor.

—¿Qué le parece nuestra casa?—nos pregunta la señora de López Dóriga.

—Está todo muy bien, muy ordenado, muy acogedor. ¡Si yo fuera pequeño y huérfano...! Cuando los niños dejen este Hogar lo van a echar de menos...

—Eso es lo que me apena. Por eso procuro que estén bien, pero no con lujos. Quiero que a nuestro lado aprendan a tener cosas lindas con poco dinero, que amen la limpieza y el orden. En fin, que sepan que la pobreza no está reñida con la higiene ni con la belleza.

* * *

Señora de López Dóriga, ¿me permite usted? A las mujeres de Suecia, a las que tan bien representa con su belleza rubia y fina y su exquisito corazón, ofrezco mi gratitud por la emoción que esta tarde me ha brindado.

Enrique SALCEDO.

En el Hogar de huérfanos de la guerra, las e[illegible] labores de costura. (Fotos A.)

Para volver el Cabello

a su color natural, sin peligro, muy económico.

En un frasco de medio litro pángase:

300 gramos de agua destilada de rosas.
30 gramos de glicerina neutra.
100 gramos de alcohol de 90º.
1 paquete polvo NOLI.

Agítese fuertemente y aplíquese como una colonia corriente, y a los ocho días de su uso su cabello recobrará el color tan natural, que nadie podrá sospechar sea teñido.

Los ingredientes de esta fórmula son de venta corrientes en cualquier droguería.

David Gómez

FRUTAS Y PLATANOS

POR MAYOR Y MENOR

GENERAL ECHAGÜE, 6

TELEFONO 1-29-55

San Sebastián

La Nueva Bretaa

MUEBLES - TAPICERIA

Moisés Arregui

Av. del General Franco, (frente al Gran Kursaal).

Teléfono 10.469

San Sebastián

Francisco Loza

ALMACEN DE FRUTAS Y PLATANOS

ALMACEN: Gral. Echagüe, 5, bajo. Mercado de la Brecha, 157

Teléfonos 1-53-72 y 1-43-64.

San Sebastián

ALMACEN DE GARBANZOS Y OTRAS LEGUMBRES

Manuel Sánchez

FERMIN CALBETON, 30

TELEFONO NUM. 1-09-30

San Sebastián

Enrique Pérez Egea

SASTRERIA Y CAMISERIA

Especialiad en uniformes.

ALAMEDA, 8

TELEFONO 1-05-61

San Sebastian

SUCURSALES:

EIBAR, Estación, 2. Telf. 55

TOLOSA: Conde de Ibar, 5. Teléfono 89.

Gran Hotel Argentino

TODO CONFORT

SAN MARCIAL, 4 Y ECHAIDE, 5

TELEFONO 12-056

SAN SEBASTIAN

Amuebladora Vitoriana

Urbieta, 21

Buen Pastor, 8

San Sebastián

Herederos de Ramón Múgica S. L.

Ingenieros

Talleres y Almacenes
Maderas y Hierros
Construcción de Vagones

PUERTAS, VENTANAS,
CIERRES Y PERSIANAS
ENROLLABLES DE MADERA,
CIERRES PLEGABLES DE HIERRO

VIA APARTADERO F.-C. DEL NORTE
OFICINAS Y TALLERES:
PASEO DEL DUQUE DE MANDAS

DEPOSITO EN PASAJES
TELEFONO NUM. 5-057

Paseo Duque Mandas

DIRECCION TELEGRAFICA "HEREMUGICA"

TELEFONOS | Oficinas: 1-00-12 | Portería: 1-26-04 | Talleres 1-45-87

APARTADO NUM. 5

SAN SEBASTIAN

La Valencianeta

HORCHATERIA Y TURRONERIA
SECCION DE PASTELERIA SELECTA

Santiago Clement

Alameda Boulevard, 14

TELEFONO 14.279

Sucursal: GARIBAY, 24. Teléfono 13.585.

SAN SEBASTIAN

ALMACEN DE CEREALES, SALVADOS Y PAJA

ALIMENTOS AVICOLAS

Víctor Mendizábal

Barrio de Eguía, 32

TELEFONO 16-331

San Sebastián

EL AMIGO DEL COMERCIO Y DE LA INDUSTRIA

Telmo Pérez

FABRICANTE DE ESCOBAS, CEPILLOS
CESTAS Y SILLONES DE ARTE

Teléfono 1-28-98

Moraza, 4

San Sebastián

Benito Espinosa

EXPORTADOR DE PESCADOS

Euscal - Erría, n. 2 - 3.°

TELEFONO 10.863

San Sebastián

Francisco Gil de Muro

EXPORTADOR DE PESCADOS

Miguel Imaz, n. 8 - 5.°

TELEFONO 10.802

San Sebastián

Clemente Malo Allén

EXPORTADOR DE PESCADOS

Euscal - Erría, n. 3 - 1.° izquierda

TELEFONO 14.387

San Sebastián

Pascual Arenales

EXPORTADOR DE PESCADOS

31 de Agosto, 10, - 4.°

TELEFONO 16.003

San Sebartián

Agustín Serna

EXPORTADOR MAYORISTA DE PESCADOS

Aldamar, 28 - 3.° izquierda

TELEFONO 13.910

San Sebastián

Publicidad "ella"

Muebles:
La Villa de Bilbao
CAMAS METALICAS
Exposición y Depósito fábrica:
ALDAMAR, 2.—Teléf. 10.755.
San Sebastian

Cendoya
Maderas
San Sebastian

ALMACEN DE MADERAS
Lerchundi y Zaldúa
Sucesor: ANGEL ZALDUA
DEPOSITOS EN PASAJES
Teléfono 40-17
Oficinas: PLAZA EASO, 3
Teléfono 1-05-36
San Sebastián

Joyas, objetos, plata y antigüedades
Alameda, 25
SAN SEBASTIAN

José María Arrúe
Narrica, 33, 2.º izquierda — Teléfono núm. 12.893
Comisionista de pescados frescos y salados, salazones y escabeches.
Despacho de hielo al por Mayor y Menor
SAN SEBASTIAN

VIUDA DE B. EGUREN
MARMOLES Y PIEDRAS
TRABAJOS PARA REVESTIMIENTO DE FACHADAS PAVIMENTOS, ESCALERAS, CEMENTERIOS, ETC.
TALLERES Y OFICINAS
Carretera de Polloe
TELEFONO 1-08-84
San Sebastián

Hijos de M. de Aguirre
ESCULTORES Y MARMOLISTAS
(Casa fundada el año 1883
CONSTRUCCION DE ESTATUAS, ALTARES, CAPILLAS, EMPANELADOS, PANTEONES, LAPIDAS, CHIMENEAS, MESAS, ESCALERAS Y PAVIMENTOS
Talleres: Cementerio de Polloe
San Sebastián
TELEFONO 10-917

Taller de Carpintería Mecánica
Se hacen toda clase de trabajos concernientes al ramo
PRESUPUESTOS
TOLOSA, UGARTE Y ECHEVERRIA
SUCESORES DE YARZA Y ECEIZABARRENA
Contratistas de Obras
General Jáuregui, 9 — San Sebastián — Teléfono 11199

Publicidad "ella"

—Pedro Villaescusa, murió con la angustia de José Antonio. ¿Qué es, qué se sabe del Jefe?

—Nada... —murmuró Víctor—. Onésimo Redondo, murió en Labajos, camino del frente, el 24 de julio. Ruiz de Alda y Fernando Primo de Rivera, en la Cárcel Modelo, el 23 de agosto. Sánchez Mazas, Alfaro, Valdés, Mateo, Raimundo, Aguilar, Barroso, Bedriñana, Salazar, Gerardo, Rafael Aznar y otros ciento de los mejores, están en Madrid luchando y muriendo. Otros miles combaten en todos los frentes de España... José Antonio está solo ysin armas en su celda. Solo, frente al inmenso mar de su pensamiento genial que hoy cubre las playas de toda nuestra España con sus olas azules. Solitario e inerme, bajo las estrellas de un cielo que le aplasta. ¡Solo entre rejas rejas y barrotes como un águila poderosa enjaulada! ¿Qué pensará?... ¿Qué soñará?... ¿Qué mundos nuevos de luz le llenarán el corazón magnífico?...

Se hizo un nuevo silencio como si las fauces de la noche se tragasen la vida, para que el nombre de José Antonio fuese la única vibración posible bajo sus luceros amados. Y Víctor lo deshizo, desgranando en la noche estas palabras de Gothe, que parecían escritas para el amado Ausente:

—"El, próximo a la felicidad creadora, evoluciona con gozo, mientras nosotros ¡ay! quedamos para nuestro tormento asidos al seno de la tierra. Suspirando por él, aquí nos ha dejado. ¡Ah Maestro!: llorando anhelamos tu bienaventuranza."

Y en el silencio que siguió, parecía oirse en el cielo de otoño, el Coro de Angeles —¿con espadas?— que, después de los discípulos, canta sobre la angustia cósmica de Fausto:

"Cristo ha resucitado del seno de la muerte; romped alegres vuestras cadenas; no ceséis de alabarle; mostradle amor, que para vosotros, que marcháis orando en unión fraternal, que prometéis felicidad, para vosotros el Maestro está cerca. ¡Ahí le tenéis!"

Pero no se oía nada más que canciones legionarias en el patio de armas y detrás, en las callejas misteriosas, aullidos de perros y chillidos de ratas merodeando los cadáveres...

XXI

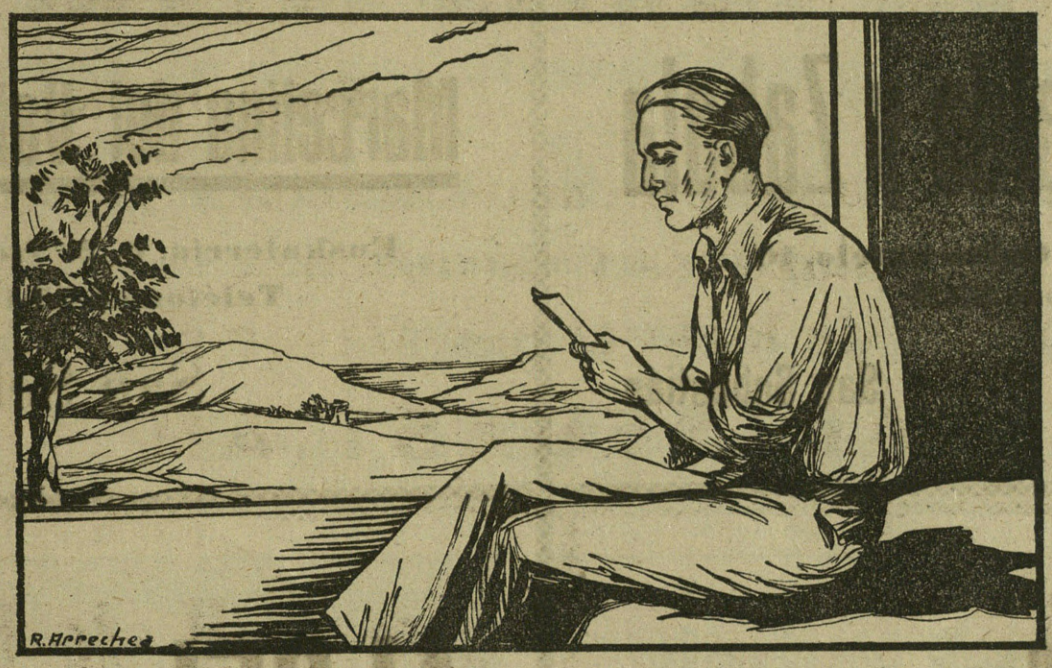

La carta en que Víctor —más infladamente lírico que nunca— anuncia a sus camaradas de trinchera y hospital cómo ondean banderas victoriosas junto a las águilas de Carlos de Gante y de Castilla recorre largos caminos —idas y venidas— hasta llegar a los ojos de Francisco de Borja a quien va dirigida, ya que Ignacio no podría leerla y a Isidro le costaría trabajo descifrarla.

Está fechada el 30 de septiembre en Toledo y Francisco de Borja la lee a mediados de octubre, con hondísima emoción, en el pazo gallego de sus padres, junto a una ventana por la que vé caer el "orbayo" mansamente sobre los prados y maizales. En el alféizar, dos tórtolas picotean. El viento salobre y marinero de la ría baja, riza la pelusa de pluma de sucuello gris perla.

"...Espero que vendréis muy pronto a reuniros conmigo camino de Madrid y de la Victoria. Os aguardo para daros mil abrazos legionarios y mil saludos Nacionalsindicalistas. Entre tanto os los mando muy fuertes y muy entusiastas. — Víctor."

Ir... ¿Cómo? ...¿Quién?

(A Ignacio vino a buscarle una mañana un tío suyo para llevársele a Loyola. Estaban los tres solos en la estancia grandote y se quedaron solo dos. Ignacio suspiraba con la angustia de no poder llorar por no tener ojos y besaba las manos huesudas de Isidro, tan blancas sobre el embozo como el mismo embozo. Francisco de Borja, con estupor y miedo, veía cada hora el progreso de la palidez en el rostro y las manos del labradorcillo castellano, que movitaba mucha sangre cada noche. Ignacio, no sabía por qué, pero solo hacía pedir perdón a los queridos camaradas a quienes jamás ofendiera. Tuvieron que sacarle casi a rastras de la habitación. Isidro se quedó dormido con el llanto en las pestañas y Francisco de Borja, la frente en el cristal y el índice entre las hojas de un libro que no podía leer, meditaba...

¡Qué tres días más largos! Desde aquella misma noche, la debilidad de Isidro se trocó en agonía. La demacración, lividez. Sobre el hoyo de la almohada húmeda de sudores, solo los ojos negros y brillantes como dos esferitas de ébano en un plato de harina. ¡Qué tres noches más largas! Llegaron los padres y los padres de Francisco de Borja para verle morir, que nada más tpodía hacerse en torno suyo. Y rezar en la Capilla ante Dolorosas expresivas, pero menos que el rostro de la madre aldeana. Francisco de Borja estaba loco. Isidro, en cambio, era todo serenidad y sonrisa. Le había pedido la pitillera de plata que estaba en la mochila y jugaban con ella sus dedos inverosímilmente alargados. Tomaba cuanto le daban —pócimas, leche, agua de naranja— sin pedir nada. Alargaba el brazo para las inyecciones que, momentáneamente, le daban la ilusión de vida de la cafeína. En una de esas ilusiones, llamó a Francisco de Borja e hizo salir a todos los demás.

El primogénito de Duques, se arrodilló junto a la cama del proletario moribundo.

—¿Qué quieres Isidrillo?... ¡Habla! ¡Pide lo que sea! Ya sabes que te dí mi sangre... ¿Qué no daría yo por tí?

—Lo sé, camarada... No quiero nada más. Darte las gracias, no es falangista, pues tanto hubiera hecho yo por tí... Pedir para mis padres, nada. Los tuyos lo han de hacer... Lo que quiero, es que les hagas creer en algo que no podrán creer cuando ya no me vean...

—¿En qué, Isidro? ¡Sigue!

—En que los falangistas no morimos... En el milagro de los luceros... En que estamos allí de pie y en posición de firmes... esperando que llegue José Antonio a revistarnos .. como decía Víctor... Házselo creer para que no me lloren...

—Sí, Isidro, sí... ¡Te quiero mucho, hermano!... ¡No te vayas!...

—Me llama Onésimo Redondo... Me llama el "Guiña", un chaval de mi pueblo que iba siempre con él... Me llama García... Y no sé... me parece que también me llama Víctor.

—No, Víctor no;... ¿Por qué voy a quedarme sin todos los hemanos?

—España te dará muchos hermanos... ¿No ves cuántas camisas azules cubren la tierra de España?... ¿No oyes por todas partes nuestro himno?... ¡Quítame este pijama! Pónme mi camisa vieja y mi gorro. Cíñeme el correaje... ¿Reluce la hebilla?... Tengo que entrar de guardia... Tengo que entrar de guardia...

Francisco de Borja llamó, lleno de susto y de congoja. Entraron todos. Y todos, de hinojos, durante dos horas oyeron a Isidro exclamar, cada vez con menos voz y más fatiga: "Tengo que entrar de guardia... Tengo que entrar de guardia... Tengo que entrar de guardia..."

Al filo de la media noche, con su camisa vieja y descolorida y su gorrillo manchado de sangre, Isidro, Labrador de Castilla, entró en la guardia sin relevo.

Los padres hipaban un mar de llanto sin orillas de consuelo. Francisco de Borja, con voz de suspiro, repitió las solemnes palabras del camarada José Antonio Primo de Rivera: "La Muerte es un acto de servicio. Cuando muera cualquiera de nosotros, dadle piadosa tierra y decidle: Hermano: Para tu alma, la paz; para nosotros, por España, adelante". Camarada Isidro Fernández: ¡Presente!

Tañía una campana. Y Francisco de Borja hubiese jurado —y lo juraría mil veces mil años después— que el Cristo de marfil que una monja había entrado una hora antes, desclavaba su mano de la Cruz para alzarla y gritar como todos con media voz dramática: ¡Presente!

Ir... ¿Cómo?... ¿Quién?

(El, no puede. Su padre lo ha arreglado todo —mientras él había perdido la voluntad, después de dar tierra sagrada a Isidro— para que marche a un buque de guerra. Firmó como un autómata inconsciente y ya no puede retroceder. Cuando acaben de armar un "boú" en El Ferrol, le avisarán.

¡Oh qué traición a Víctor y a él mismo! Solos cada uno, esperando la primavera, uno en la mar y otro en la tierra. (Y en el aire sin luz, Ignacio y más en tierra todavía, Isidro). El único consuelo posible a esta separación es que los cuatro, en donde estén, llevarán clavado el amor a España y el recuerdo de los otros, con las cinco flechas.)

Y se esfuerza en componer la carta para Víctor. ¿Cómo decirle todo? Rompe y rompe borradores, se desespera y llora... ¡Hubiera sido tan hermoso morir juntos los cuatro el día del ataque y sentir ahora cerca los huesos bajo la lluvia incesante de otoño! Víctor creerá —¡eso es lo que le da más rabia!—qe deserta; que le da miedo la Legión; que el boú es como el yate de la tía Agatha, del que le ha hablado algunas veces, con tumbonas en la cubierta y radio en la cámara; que los tripulantes son deportistas de pantalón y "sweater" blanco, como los "clubmen" de regatas de Cannes o de San Juan de Luz. Creerá que el petate es más blando y el riesgo más liviano. Y que como un teniente de Navío en un crucero, va a tener un repostero que le prepare "cock-tails". ¿Cómo decirle a Víctor que el boú es un blocao en el mar, a merced de las olas, los cañones de los destructores y los torpedos de los submarinos? ¿Cómo hacerle creer que es un cascarón de nuez, frágil, sin coraza, con un cañoncito en la proa y veinte hombres que se juegan la vida?

Rompe y rompe borradores, cada vez más sinceros y veñementes. Sale a pasear bajo la lluvia —sin chubasquero ni paraguas— y respira el iodo y el heno de la mar y los campos de Galicia. Cantan las carretas de bueyes geórgicos y las rapazas que guardan el maíz en los hórreos. Regresa al pazo, mojado y contento. Pensando en Isidro, se ha acordado de unas palabras suyas en la trinchera, una tarde de confidencias y juramentos: "Ninguno de los tres podemos ya mentirnos nunca, porque la Falange es nuestra única verdad". A lo que replicó Víctor: "Y el que dude alguna vez del otro, será como si dudase de la Falange, que es la palabra de José Antonio. ¡Que Dios se lo tenga en cuenta!"

De todos modos, el sobre de la carta en que cuenta a Víctor todo este capítulo, va mojado con llanto de remordimientos.

XXII

CUATRO CARTAS PARALELAS

DE LUCIO FERNANDEZ A VICTOR ALCAZAR, LEGIONARIO DE LA 30 COMPAÑIA DE LA EQUIS BANDERA. Getafe.

(Transcrita con su ortografía.)

"Apreciable Víctor: Mucho nos izo yorar a mi esposa y a mí su grata carta en que nos decía cuanta pena le a causao la noticia dada por Francisco de Borja de la muerte de nuestro queridísimo ijo Isidro Fernandez,

(Continuará en el próximo número.)

USE SIEMPRE
CRIVE
PASTA DENTIFRICA
EL PRIMER DENTIFRICO ESPAÑOL

Y después emplee
Licor del Polo
EL ELIXIR DENTIFRICO
POR EXCELENCIA

Vicente Casvas

EXPORTADOR

— DE —

PESCADOS

Aldamar, 26, 5.º derecha

Teléfono 15.540.

San Sebastián

Candido Brun

EXPORTADOR

— DE —

PESCADOS

Aldamar, 28, 5.º, derecha.

Teléfono 14.973

San Sebastián

Aniceto Rodriguez

EXPORTADOR

— DE —

PESCADOS

Campanario, 11, 3.º, izquierda.

Teléfono 12.926

San Sebastián

Antonio Gil Sainz

EXPORTADOR

— DE —

PESCADOS

Euscal-Erría, 2, 4.º.

Teléfono 14.950

San Sebastián

Ferretería de la Alameda

Arzubialde y Zabala

Alameda de Calvo Sotelo, 16

Teléfono 10425

San Sebastián

Exportación de Pescados

Marcelino del Val Gómez

Euskalerría, 6, 2.º izquierda

Teléfono 1-25-15

San Sebastián

Fundición de Hierros

Mendía y Murúa

Hierros, Aceros, Chapas, Viguetas.

CONSTRUCCIONES METALICAS

Ventanales de Carpintería Metálica

San Sebastián

ALGEL CIRIZA

Euskal-Erría, 1, bajo

Armador de Vapores de Pesca

Teléfono 14278

San Sebastián

Publicidad "ella"

José Gaztambide

(Sucesor de Julián Pérez)

General Echagüe, 4 - Teléfono 10-9-71

San Sebastián

Asentador,
Comisionista de Frutas,
Hortalizas y Patatas

Hotel Imperial

(Edificio del Antiguo Hotel Ezcurra)

San Sebastián

Teléfonos | 15-5-31
15-5-32

LA MODERNA

Fábrica de pastas alimenticias para sopa

SANCHEZ Y TIERNO

Almacén de coloniales y legumbres

Teléfono 11068 General Primo de Rivera, 7

SAN SEBASTIAN

(Publicidad "ella")

Productos químicos [redacted]

[redacted] y abonos minerales

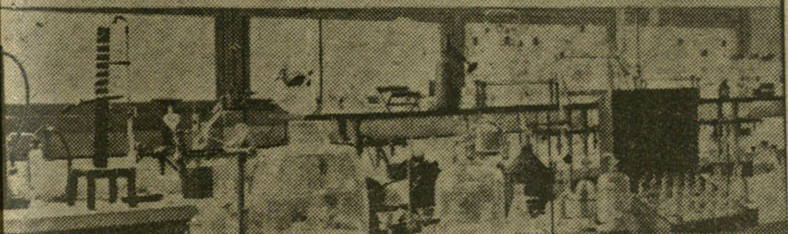

FABRICAS EN VIZCAYA (Zuazo, Luchana, Elorrieta y Gutierribay), OVIEDO (La Manjoya), MADRID, SEVILLA (El Empalme), CARTAGENA, BARCELONA (Badalona), MALAGA, CACERES (Aldea Moret) y LISBOA (Trafaria).

Superfosfatos y abonos compuestos GEINCO

[redacted]

ACIDO SULFURICO.
ACIDO SULFURICO ANHIDRO
ACIDO NITRICO.
ACIDO CLORHIDRICO
GLICERINA.
NITRATOS.
SULFATO AMONICO
SALES DE POTASA.
SULFATO DE SOSA

LOS PEDIDOS:

BILBAO, a "Unión Española de Explosivos". Apartado núm. 157
MADRID, a "Unión Española de Explosivos". Apartado núm. 86.
OVIEDO, a "S. A. Santa Bárbara". Apartado número 31.

S E R V I C I O A G R O N O M I C O:

LABORATORIO PARA EL ANALISIS DE LAS TIERRAS.
ABONOS para todos los cultivos y adecuados a todos los terrenos.

Madres Españolas

CRIAD VUESTROS NIÑOS CON HARINA LACTEADA

AMBRI

Tu PATRIOTISMO te exige que gastes productos NACIONALES, pues además de ser INSUPERABLE, como ves por la fotografía del niño criado con "AMBRI", ayudará al engrandecimiento de ESPAÑA.

"AMBRI" está fabricado con leche y huevos de las MONTAÑAS DE LEON.

F A B R I C A E N L E O N

FOTOS
Yugos y Flechas
en Cataluña y Valencia
Foto. Marin
Semanario gráfico nacionalsindicalista
San Sebastián
29 Abril-1938